



Città di Saluzzo



## **CONTO CONSUNTIVO DELL'ESERCIZIO FINANZIARIO 2010**

### **RELAZIONE DELLA GIUNTA COMUNALE**

APPROVATA CON VERBALE N. 50 DEL 13.04.2011

# INDICE

	PAG.
<b>Stato della comunità</b>	
Premessa	1
Territorio	2
Popolazione	3
Economia	4
Organizzazione comunale	5
<b>Relazione tecnica della gestione finanziaria - conto del bilancio</b>	
Bilancio - approvazione - variazioni	7
Risultato finanziario complessivo	9
Risultato della gestione finanziaria di competenza corrente	12
Risultato della gestione finanziaria di competenza di parte investimento	14
La gestione dei residui	15
La verifica del rispetto degli obiettivi del Patto di Stabilità 2009	17
Analisi delle entrate	19
Accertamenti delle entrate per titoli	21
Entrate correnti	22
Entrate tributarie	23
Incassi da controlli ICI e TARSU	24
Entrate da contributi e trasferimenti correnti	26
Entrate extra tributarie	28
Entrate titolo IV	29
Entrate titolo V	31
Andamento del debito residuo dei mutui	32
Analisi delle spese	33
Spese correnti per funzioni e per intervento	35
Servizi istituzionali indispensabili gestiti dal Comune	38
Altri servizi istituzionali gestiti dal Comune	53
Servizi a domanda individuale gestiti dal Comune	57
Spese di investimento	76
Situazione economica e patrimoniale	81
<b>Parametri di rilevazione delle condizioni di deficitarietà</b>	82
<b>Spese per programmi</b>	84
Analisi dei programmi annuali	85
Opere pubbliche	103

## Premessa

Come ogni anno, al termine dell'esercizio finanziario e nel rispetto delle vigenti disposizioni normative, viene redatta, ai sensi dell'art.151 comma 6 del D.lgs. n.267/2000 la presente relazione, con la quale si espongono le valutazioni di efficacia sull'azione condotta nel corso dell'esercizio appena trascorso, per evidenziare i risultati conseguiti in termini finanziari, economico-patrimoniali oltre che programmatici, secondo quanto approvato nella Relazione Previsionale e Programmatica ad inizio anno.

Come è noto, il "rendiconto della gestione" rappresenta il momento conclusivo del processo di programmazione e controllo previsto dal legislatore nel vigente ordinamento contabile, nel quale:

- ° con il bilancio di previsione si fornisce una rappresentazione preventiva delle attività pianificate dall'amministrazione, esplicitando in termini contabili e descrittivi le linee della propria azione di governo attraverso l'individuazione degli obiettivi e dei programmi;
- ° con il consuntivo e con i documenti di cui si compone (conto del Bilancio, Conto economico e Conto del patrimonio), si procede alla misurazione ex post dei risultati conseguiti permettendo, in tal modo, la valutazione dell'operato della Giunta e dei dirigenti.

Tale impostazione, oltre che dalla vigente normativa, è prevista anche dal Principio Contabile n. 3 approvato dall'Osservatorio per la finanza e la contabilità degli enti locali, che al punto 9 recita:

"Il rendiconto, che si inserisce nel complessivo sistema di bilancio, deve fornire informazioni sui programmi e i progetti realizzati e in corso di realizzazione e sull'andamento finanziario, economico e patrimoniale dell'ente. Sotto il profilo politico-amministrativo, il rendiconto consente l'esercizio del controllo che il Consiglio dell'ente esercita sulla Giunta quale organo esecutivo, nell'esercizio delle prerogative di indirizzo e di controllo politico-amministrativo attribuite dall'ordinamento al Consiglio."

Lo stesso principio contabile esplicita come le finalità della presente relazione, redatta con scopi generali, siano quelle di "rendere conto della gestione" e di fornire informazioni sulla situazione finanziaria oltre che sull'andamento economico e sui flussi finanziari di un ente locale.

Nello specifico, si ritiene che gli obiettivi generali della comunicazione dell'ente locale devono essere quelli di dare informazioni utili al fine di evidenziare le responsabilità decisionali e di gestione, fornendo informazioni sulle fonti e sugli impieghi in termini finanziari, oltre che sui costi dei servizi erogati. In altri termini, il rendiconto deve soddisfare le esigenze di tutti quei soggetti utilizzatori del sistema di bilancio quali i cittadini, i consiglieri e gli amministratori, gli organi di controllo e gli altri enti pubblici, i dipendenti, i finanziatori, i fornitori e gli altri creditori, fornendo le informazioni utili per evidenziare i risultati socialmente rilevanti prodotti dall'ente.

Partendo dalle premesse esposte in precedenza, la presente relazione si svilupperà prendendo in considerazione i principali aspetti della gestione, previa analisi di alcuni aspetti dello stato della comunità (territorio, popolazione, economia e organizzazione comunale) e, più specificatamente:

-LA RELAZIONE TECNICA DELLA GESTIONE FINANZIARIA (Conto del Bilancio) che, attraverso il Conto del Bilancio, analizza l'avanzo di amministrazione quale sintesi di due differenti gestioni: quella di competenza e quella dei residui;

- LA RELAZIONE SULLO STATO DI ATTUAZIONE DELL'ATTIVITA' PROGRAMMATA volta a verificare se i risultati conseguiti in termini di obiettivi raggiunti sono conformi alle previsioni formulate nella Relazione Previsionale e Programmatica attraverso l'approvazione di programmi e progetti;

## TERRITORIO

		valore assoluto	valore %
<b>1. Superficie:</b>	Urbana in Kmq	5,00	6,63%
	Esterna agli abitati in Kmq	70,38	93,37%
	TOTALE	75,38	100%
<b>2. Frazioni e centri abitati:</b>	Numero di frazioni geografiche	2	
	Numero di centri abitati	7	
<b>3. Altitudine:</b>	Massima s.l.m. (espressa in metri)	500	
	Minima s.l.m. (espressa in metri)	350	
<b>4. Classificazioni giuridiche:</b>	Non montano	si	-
	Parzialmente montano	-	no
	Interamente montano	-	no
<b>5. Viabilità comunale - strade:</b>	Km di strade interne ai centri abitati	61,150	64%
	Km di strade esterne ai centri abitati	34,354	36%
	<i>di cui: Km in terr. montano</i>	0	0
	TOTALE	95,50	100%
<b>6. Viabilità non comunale - strade:</b>	Km di strade vicinali di uso pubblico	35,079	
	Km di strade nazionali interne agli abitati	0	
	Km di strade provinciali interne agli abitati	0	
<b>7. Pianificazioni del territorio:</b>	Piano Regolatore adottato	si	-
	Piano Regolatore approvato	-	no
	Programma plurien. di attuaz.	-	no
	Piano di edilizia econ. popol.	si	-
	Piano insediamenti produttivi	-	no
	- industriali	-	no
	- artigianali	-	no
	- commerciali	-	no
	Piano delle attività comm.li	si	-
Altri strumenti urbanistici	si	-	

## POPOLAZIONE

		valore assoluto	valore %	
<b>Popolazione residente (censita):</b>	censimento 1991 (n. abitanti)	15.872		
	censimento 2001 (n. abitanti)	15.676		
	variazione nel decennio 1991/2001	-196	-1,23%	
<b>Popolazione residente al 31.12.2010</b>	composizione per sesso:	n. Maschi	8.226	48%
		n. Femmine	8.841	52%
		TOTALE	17.067	100%
	composizione per classi di età:	0-6 anni	949	6%
		7-14 anni	1.146	7%
		15-29 anni	2.357	14%
		30-65 anni	8.589	50%
		oltre 65 anni	4.026	24%
		TOTALE	17.067	100%
	Nuclei familiari	n. di nuclei familiari	7.407	
		n. convivenze (es. conventi, caserme, case di riposo, ecc.)	27	
		n. medio di componenti	2,30	
	popolazione residente al 31.12.2008		16.797	
	variazione ultimo triennio 2008/2010		270	1,61%
	<b>Nuclei familiari residenti</b>	censimento 1991 (n. nuclei familiari)	6.138	
censimento 2001 (n. nuclei familiari)		6.531		
variazione nel decennio 1991/2001		393	6,40%	
n. medio di componenti censimento 1991		2,58		
n. medio di componenti censimento 2001		2,40		
variazione nel decennio 1991/2001		-0,18	-6,98%	

## ECONOMIA

### Attività economiche al censimento 2001 - Agricoltura e allevamento

Dati attività economiche al censimento 2001	Attività			Totali
	Agricole	Allevamento	Altre	
n. Aziende	507	229	0	736
n. Addetti	2.030	735	0	2.765
n. medio di addetti per azienda	4,00	3,21	0,00	3,76

### Attività economiche al censimento 2001 - Industria e Servizi

Dati attività economiche al censimento 2001	Attività		Totali
	Industria	Servizi	
n. unità locali	65	1.543	1.608
n. addetti	1.014	3.852	4.866
n. Istituzioni pubbliche e sociali	0	125	125
n. addetti a ist. Pubbl. e soc.	0	2.607	2.607

### Consistenza delle imprese del Comune di Saluzzo, iscritte nel registro delle imprese

(Fonte: Camera di Commercio, Industria, Artigianato e Agricoltura di Cuneo)

SETTORI DI ATTIVITA'	2008	2009	2010	VARIAZIONI 2008-2010
agricoltura	512	504	503	-9
industria	238	207	204	-34
costruzioni/edilizia	279	300	305	26
commercio/alberghi	669	692	686	17
trasporti/comunicazioni	34	68	67	33
servizi	560	558	568	8
altre imprese non classificate per attività economica	95	100	100	5
	2.387	2.429	2.433	46

NB. Dati relativi al numero di imprese registrate

# ORGANIZZAZIONE COMUNALE

## Gli organi elettivi del Comune di Saluzzo

Il **Consiglio Comunale** della Città di Saluzzo è composto da 20 Consiglieri. Al Consiglio Comunale partecipa anche il Sindaco con diritto di voto.

Il Consiglio Comunale si articola nelle seguenti quattro Commissioni consiliari permanenti composte ciascuna da nove membri:

1^ commissione consiliare permanente: Bilancio, Programmazione, Enti partecipati e affari generali;

2^ commissione consiliare permanente: Sviluppo compatibile del territorio (ambiente, governo del territorio e qualità urbana);

3^ commissione consiliare permanente: Governo del territorio;

4^ commissione consiliare permanente: Servizi alla persona;

I Capigruppo, nonché i Consiglieri singoli non costituitisi in gruppo, sono riuniti nella Conferenza dei Capigruppo, presieduta dal Presidente del Consiglio, a cui fa parte il Sindaco di diritto.

**La Giunta Comunale** della Città di Saluzzo è composta dal Sindaco che la presiede e da 7 Assessori.

n. Consiglieri	n. componenti la Giunta Comunale	n. componenti le commissioni consiliari
20	8	9

## Organico del Personale al 31 dicembre 2010

**Segreteria comunale di classe 2^:**

Segretario generale titolare

### Dipendenti in servizio al 31 dicembre 2010

Categoria- posizione economica	Dipendenti	
	di ruolo o a tempo indeterminato	non di ruolo a tempo determinato
A1	1	
A2	0	
A3	1	
B1	2	
B2	2	
B3baseB1	3	
B3baseB3	0	
B4baseB1	3	
B4baseB3	7	
B5baseB1	1	
B5baseB3	1	
B6baseB3	0	
C1	7	4
C2	27	
C3	13	
C4	11	
C5	3	
D1baseD1	5	
D2baseD1	7	
D3baseD1	5	
D4baseD1	3	
D5baseD1	1	
D6baseD1	0	
D3baseD3	2	
D4baseD3	4	
D5baseD3	2	
Dirigenti	3	1
<b>TOTALE</b>	<b>114</b>	<b>5</b>

# **RELAZIONE TECNICA DELLA GESTIONE FINANZIARIA (Conto del Bilancio)**

## **IL RISULTATO DELLA GESTIONE FINANZIARIA**

Tra i documenti richiesti dal legislatore per sintetizzare l'attività amministrativa dell'ente, il Conto del bilancio riveste la funzione di rappresentare sinteticamente le risultanze della gestione, ponendo a confronto i dati di previsione, eventualmente modificati ed integrati a seguito di variazioni intervenute nel corso dell'anno, con quelli finali.

Ad esso si farà riferimento in questa relazione, visti i numerosi spunti che contiene anche ai fini di un'analisi comparata.

Il documento finanziario in esame evidenzia, infatti, un insieme ricco di informazioni che interessano la gestione di competenza e di cassa, oltre a quella dei residui, per giungere alla determinazione del risultato che, a sua volta, si compone della somma di risultati parziali, così come meglio evidenziato nei successivi paragrafi.

Il Conto del bilancio si compone di due parti: una riguardante le entrate e l'altra le spese e trova negli allegati finali le tabelle di sintesi volte a determinare il risultato di amministrazione a livello complessivo o nelle sue aggregazioni principali.

Ai sensi del D.P.R. n. 194/96, esso espone le entrate e le spese secondo la medesima articolazione, tenendo conto delle unità elementari previste nel bilancio di previsione ed evidenziando per ciascuna di esse:

- le entrate di competenza dell'anno previste, accertate, riscosse e rimaste da riscuotere o, in alternativa, le spese di competenza previste, impegnate, pagate o rimaste da pagare;
- la gestione dei residui degli anni precedenti ottenuta attraverso l'indicazione della consistenza dei residui iniziali ed un loro confronto con quelli finali;
- il conto del tesoriere in cui trovano riscontro le movimentazioni di cassa avvenute nel corso dell'esercizio.

### **Bilancio - Approvazione**

Il Bilancio di previsione per l'esercizio 2010, corredato della relazione previsionale e programmatica, e del Bilancio di Previsione Pluriennale Triennio 2010/2012, è stato approvato con deliberazione del Consiglio Comunale n. 16 del 23.2.2010, esecutiva ai sensi di legge, ed è stato predisposto secondo le norme di contabilità previste dal D.Lgs. 08/08/2000 n. 267, utilizzando la modulistica stabilita dal D.P.R. 31/01/1996 n. 194.

### **Piano esecutivo di gestione**

Ai sensi dell'art. 169 del D.Lgs. 267/2000 è stato successivamente approvato dalla Giunta Comunale, con deliberazione n. 69 del 05.05.2010 il Piano Esecutivo di Gestione, sulla base del Bilancio di previsione, con il quale sono stati determinati gli obiettivi di gestione affidandoli, unitamente alle dotazioni necessarie, ai dirigenti.

## Bilancio - Variazioni

Sono state apportate al bilancio di previsione le variazioni con i seguenti atti deliberativi divenuti tutti esecutivi ai sensi di legge:

ORGANO	NUMERO	DATA
Consiglio Comunale	32	28/04/2010
Consiglio Comunale	43	26/05/2010
Consiglio Comunale	59	29/07/2010
Consiglio Comunale	69	29/09/2010
Consiglio Comunale	83	30/11/2010

## Verifica equilibri di bilancio

La verifica degli equilibri di bilancio e la ricognizione dello stato di attuazione dei programmi prevista dall'art. 193 del D.Lgs. 267/2000 è stata effettuata con deliberazione consiliare n. 68 del 29/09/2010.

Nel seguente **quadro generale riassuntivo** viene rappresentata sinteticamente la situazione degli accertamenti e degli impeni di competenza del 2010

ENTRATA		SPESA	
TITOLI DI ENTRATA	ACCERTAMENTI COMPETENZA	TITOLI DI SPESA	IMPEGNI COMPETENZA
Titolo I - Entrate tributarie	6.647.019,04	Titolo I - Spese correnti	13.249.916,15
Titolo II - Entrate da contributi e trasferimenti correnti dello Stato, della Regione e di altri Enti	3.387.523,40	Titolo II - Spese investimento	1.482.086,93
Titolo III - Entrate extra tributarie	4.017.555,40		
Titolo IV - Alienazioni, trasferimenti di capitale, e da riscossione di crediti	1.281.057,77		
Totale entrate finali	15.333.155,61	Totale spese finali	14.732.003,08
Titolo V - Accensione di prestiti	135.000,00	Titolo III - Spese rimborso di prestiti	676.332,24
Titolo VI -Entrate da servizi per conto terzi	1.402.167,57	Titolo VI - Spese da servizi per conto terzi	1.402.167,57
TOTALE COMPLESSIVO ENTRATE	16.870.323,18	TOTALE COMPLESSIVO SPESE	16.810.502,89

## RISULTATO FINANZIARIO COMPLESSIVO

La gestione 2010 conferma e consolida lo stato di buona salute finanziaria del comune, poichè a conti fatti, presenta una stabile situazione di positività sia nella gestione di competenza con un avanzo di € 109.820,29, che nel risultato finale di amministrazione ammontante ad € 185.060,37.

L'esercizio finanziario 2010 si è concluso con le seguenti risultanze relative alla gestione di cassa desunte dal conto del tesoriere e dalla contabilità dell'Ente:

	Gestione		
	Residui	Competenza	Totale
Fondo di cassa al 1° gennaio 2010			1.358.322,46
Riscossioni	3.650.523,04	13.923.400,73	17.573.923,77
Pagamenti	4.433.540,78	13.171.133,48	17.604.674,26
Fondo di cassa al 31 dicembre 2010			1.327.571,97

Aggiungendo a tali risultanze le somme ancora da incassare provenienti da accertamenti di anni precedenti e dell'anno 2010, e sottraendo le somme rimaste da pagare riferite ad impegni di anni precedenti e dell'anno 2010, si ottiene il seguente risultato complessivo dell'esercizio finanziario 2010:

Residui attivi	2.354.731,22	2.946.922,45	5.301.653,67
Residui passivi	2.804.795,86	3.639.369,41	6.444.165,27
<b>Avanzo di amministrazione al 31.12.2010</b>			<b>185.060,37</b>

L'avanzo di amministrazione viene di seguito rappresentato come: avanzo di amministrazione dell'esercizio finanziario precedente non utilizzato + risultato della gestione di competenza + risultato della gestione dei residui:

<b>AVANZO DI AMMINISTRAZIONE 2009 NON UTILIZZATO</b>		176.805,52
<i>RISULTATO DI COMPETENZA DELLA GESTIONE CORRENTE</i>	<i>107.521,08</i>	
<i>RISULTATO DI COMPETENZA DELLA GESTIONE INVESTIMENTO</i>	<i>2.299,21</i>	
<b>RISULTATO DELLA GESTIONE DI COMPETENZA</b>		109.820,29
<b>RISULTATO DELLA GESTIONE RESIDUI</b>		-101.565,44
<b>RISULTATO COMPLESSIVO DELL'ESERCIZIO FINANZIARIO 2010 (AVANZO)</b>		<b>185.060,37</b>

Di seguito viene effettuata l'analisi dei risultati della gestione residui e di competenza suddividendo quest'ultima in risultato della gestione corrente e risultato della gestione di investimento.

## La scomposizione del risultato d'amministrazione

Al fine di approfondire l'analisi dell'avanzo della gestione, si può procedere alla scomposizione del valore complessivo, attraverso:

- la distinzione delle varie componenti previste dall'art. 187 del D.Lgs. 267/2000,
- l'analisi degli addendi provenienti dalla gestione residui e da quella di competenza.

Nel primo caso, si arriva alla determinazione di un avanzo disponibile, così come riscontrabile dalla lettura del modello previsto dal D.P.R. 194/96, nel quale la suddivisione dell'avanzo è articolata nel seguente modo:

<b>A) Fondi vincolati derivanti da:</b>	
Oneri di urbanizzazione	6.231,61
Patrimonio Ex Orfanotrofio	46.038,49
Monetizzazione aree verdi	21.734,14
Concessioni cimiteriali	10.178,57
<b>A) Totale Fondi vincolati</b>	<b>84.182,81</b>
<b>B) Fondi per il finanziamento di spese in conto capitale</b>	<b>36.825,98</b>
<b>C) Fondi non vincolati</b>	<b>64.051,58</b>
	<b>185.060,37</b>

Passando all'analisi degli addendi dell'avanzo di amministrazione risultante dalla gestione si evince che il risultato complessivo può essere scomposto analizzando separatamente:

- a) il risultato della gestione di competenza;
- b) il risultato della gestione dei residui, comprensivo del fondo cassa iniziale.

Il risultato complessivo può derivare da differenti combinazioni delle due gestioni: in altre parole, l'avanzo può derivare sia dalla somma di due risultati parziali positivi, sia da un saldo passivo di una delle due gestioni in grado di compensare valori negativi dell'altra.

La gestione di competenza

Con il termine "gestione di competenza" si fa riferimento a quella parte della gestione ottenuta considerando solo le operazioni finanziarie relative all'esercizio in corso, senza esaminare quelle generate da fatti accaduti negli anni precedenti e non ancora conclusi. Essa, infatti, evidenzia il risultato ottenuto quale differenza tra gli accertamenti e gli impegni dell'esercizio, con risultati parziali che concorrono alla determinazione del risultato totale.

Questi valori, se positivi, mettono in evidenza la capacità dell'ente di acquisire ricchezza e destinarla a favore della collettività amministrata. Allo stesso modo risultati negativi portano a concludere che l'ente ha dato vita ad una quantità di spese superiori alle risorse raccolte che, se non adeguatamente compensate dalla gestione residui, determinano un risultato finanziario negativo.

Il risultato di questa gestione, di norma, evidenzia la capacità da parte dell'ente di prevedere dei flussi di entrata e di spesa, sia nella fase di impegno/accertamento che in quella di pagamento/riscossione, tali da consentire il principio di pareggio finanziario non solo in fase previsionale ma anche durante l'intero anno.

Non a caso l'art. 193 del D.Lgs. n. 267 del 18 agosto 2000 impone il rispetto, durante la gestione e nelle variazioni di bilancio, del pareggio finanziario e di tutti gli equilibri stabiliti in bilancio per la copertura delle spese correnti e per il finanziamento degli investimenti, secondo le norme contabili previste dal decreto legislativo.

Al termine dell'esercizio, pertanto, una attenta gestione dovrebbe dar luogo ad un risultato, di pareggio o positivo, in grado di dimostrare la capacità dell'ente di conseguire un adeguato flusso di risorse (accertamento di entrate) tale da assicurare la copertura finanziaria degli impegni di spesa assunti.

In generale si può ritenere che un risultato della gestione di competenza positivo (avanzo) evidenzia una equilibrata e corretta gestione, mentre un valore negativo trova generalmente la sua giustificazione nel verificarsi di eventi imprevedibili che hanno modificato le iniziali previsioni attese. Bisogna, però, aggiungere che il dato risultante da questa analisi deve essere considerato congiuntamente all'avanzo applicato che può compensare eventuali apparenti scompensi tra entrate accertate e spese impegnate. In altri termini, risultati della gestione di competenza negativi potrebbero essere stati coperti dall'utilizzo di risorse disponibili, quali l'avanzo di amministrazione dell'anno precedente.

Il valore "segnalatico" del risultato della gestione di competenza assume un significato maggiore se lo stesso viene disaggregato ed analizzato in Risultato della gestione corrente e Risultato della gestione investimenti.

Occorre sinteticamente far presente che:

a) il **Bilancio corrente** è deputato ad evidenziare le entrate e le spese finalizzate ad assicurare l'ordinaria gestione dell'ente, oltre al sostenimento di quelle spese che non presentano effetti sugli esercizi successivi;

b) il **Bilancio investimenti** è volto a descrivere le somme destinate alla realizzazione di infrastrutture o all'acquisizione di beni mobili che trovano utilizzo per più esercizi nell'ente e che incrementano o decrementano il patrimonio del Comune;

L'equilibrio della gestione corrente

Il bilancio corrente trova una sua implicita definizione nell'articolo 162, comma 6, del D.Lgs. n. 267/2000 che così recita:

*" ... le previsioni di competenza relative alle spese correnti sommate alle previsioni di competenza relative alle quote di capitale delle rate di ammortamento dei mutui e dei prestiti obbligazionari non possono essere complessivamente superiori alle previsioni di competenza dei primi tre titoli dell'entrata e non possono avere altra forma di finanziamento, salvo le eccezioni previste per legge. "*

Ne consegue che anche in sede di rendicontazione appare indispensabile riscontrare se detto vincolo iniziale abbia trovato poi concreta attuazione al termine dell'esercizio confrontando tra loro, non più previsioni di entrata e di spesa, ma accertamenti ed impegni della gestione di competenza.

In generale, potremmo sostenere che il bilancio corrente misura la quantità di entrate destinate all'ordinaria gestione dell'ente, cioè da utilizzare per il pagamento del personale, delle spese d'ufficio, dei beni di consumo, per i fitti e per tutte quelle uscite di utilizzo corrente.

Nel nostro ente, al termine dell'esercizio, è possibile riscontrare una situazione contabile quale quella riportata nella tabella.

**RISULTATO DELLA GESTIONE FINANZIARIA DI COMPETENZA  
CORRENTE - AVANZO ECONOMICO**

Titolo	ENTRATE	PREVISIONI DEFINITIVE	ACCERTAMENTI	MINORI (+) / MAGGIORI (-) ACCERTAMENTI
1°	Tributarie	6.570.000,00	6.647.019,04	-77.019,04
2°	Trasferimenti Stato - Regioni	3.505.460,00	3.387.523,40	117.936,60
3°	Extra-tributarie	3.999.937,00	4.017.555,40	-17.618,40
	Totale entrate primi tre titoli	14.075.397,00	14.052.097,84	23.299,16
(+)	Proventi concessioni edilizie destinate al finanz. di sp. Correnti	290.425,00	290.409,55	15,45
(+)	Avanzo di amministrazione destinato al finanz. Di sp. Correnti	0,00	0,00	0,00
(-)	Proventi Ex Orfanotrofito destinati al finanz. Di spese investimento	85.500,00	85.500,00	0,00
(-)	Entrate correnti destinate al fin. di spese di investimento	223.700,00	223.237,92	462,08
	<b>TOTALE ENTRATE CORRENTI</b>	<b>14.056.622,00</b>	<b>14.033.769,47</b>	<b>22.852,53</b>
Titolo	SPESE	PREVISIONI DEFINITIVE	IMPEGNI	MINORI IMPEGNI
	Spese correnti	13.380.137,00	13.249.916,15	130.220,85
(+)	Quote capitale ammort. Mutui	676.485,00	676.332,24	152,76
	<b>TOTALE SPESE PARTE CORRENTE</b>	<b>14.056.622,00</b>	<b>13.926.248,39</b>	<b>130.373,61</b>
<b>AVANZO DERIVANTE DALLA GESTIONE DI COMPETENZA DI PARTE CORRENTE - AVANZO ECONOMICO</b>				MINORI IMPEGNI -MINORI ACCERT.
				107.521,08

## L'equilibrio della gestione investimenti

Se il bilancio corrente misura la differenza tra le entrate e le spese di breve termine, il bilancio investimenti analizza il sistema di relazioni tra fonti ed impieghi, relative a quelle che partecipano per più esercizi nei processi di produzione e di erogazione dei servizi dell'ente.

In particolare, le spese che l'ente sostiene per gli investimenti sono quelle finalizzate alla realizzazione ed acquisto di impianti, opere e beni non destinati all'uso corrente. Tali spese permettono di assicurare le infrastrutture necessarie per l'esercizio delle sue funzioni istituzionali, per l'attuazione dei servizi pubblici e per promuovere e consolidare lo sviluppo sociale ed economico della popolazione.

Contabilmente le spese di investimento sono inserite nel bilancio al titolo II della spesa e, per la maggior parte, trovano specificazione nel Programma triennale dei lavori pubblici.

L'Ente può provvedere al finanziamento delle spese di investimento, ai sensi dell'art. 199 del D.Lgs. n. 267/00, mediante:

- l'utilizzo di entrate destinate per legge agli investimenti;
- l'utilizzo di entrate derivanti dall'alienazione di beni;
- la contrazione di mutui passivi;
- l'utilizzo di entrate derivanti da trasferimenti in conto capitale dello Stato o delle Regioni o di altri enti del settore pubblico allargato;
- l'utilizzo dell'avanzo di amministrazione.

Si ritiene opportuno precisare che il ricorso al credito è senza alcun dubbio una forma di copertura delle spese d'investimento che si ripercuote sul bilancio gestionale dell'Ente per l'intera durata del periodo di ammortamento del finanziamento. Ne deriva che la copertura delle quote di interesse deve essere finanziata o con una riduzione delle spese correnti oppure con un incremento delle entrate correnti.

L'equilibrio parziale del bilancio investimenti può essere determinato confrontando le entrate per investimenti esposte nei titoli IV e V con le spese del titolo II.

Tenendo conto del vincolo legislativo previsto dal bilancio corrente, l'equilibrio è rispettato in fase di redazione del bilancio di previsione confrontando i dati attesi e di rendicontazione, gli accertamenti e gli impegni nel caso in cui si verifica la seguente relazione:

Entrate titoli IV + V **minori o uguali alle** Spese titolo II

L'eventuale differenza negativa deve trovare copertura o attraverso un risultato positivo dell'equilibrio corrente (avanzo economico) oppure attraverso l'utilizzo dell'avanzo di amministrazione che dovrà essere stato specificatamente vincolato alla realizzazione di investimenti.

Nel nostro ente, al termine dell'esercizio, è possibile riscontrare una situazione contabile quale quella riportata nella tabella che segue:

## RISULTATO DELLA GESTIONE FINANZIARIA DI COMPETENZA DI PARTE INVESTIMENTO

TIT.	ENTRATE	PREVISIONI DEFINITIVE	ACCERT.	MINORI ACCERT.
4°	Alienazione di beni patrimoniali, trasferimento di capitali e riscossione di crediti	1.450.253,00	1.281.057,77	169.195,23
5°	Accensione di prestiti (al netto della cat. 1.a - Anticipazioni di cassa)	135.000,00	135.000,00	0,00
+	Avanzo d'amministrazione destinato alle spese in conto capitale	50.000,00	50.000,00	0,00
+	Quota entrate correnti destinate al finanziamento di spese in conto capitale	223.700,00	223.237,92	462,08
(+)	Proventi Ex Orfanotrofio destinati al finanz. Di spese investimento	85.500,00	85.500,00	0,00
(-)	Proventi concessioni edilizie destinate al finanz. di sp. Correnti	290.425,00	290.409,55	15,45
	<b>TOTALE ENTRATE IN CONTO CAPITALE</b>	<b>1.654.028,00</b>	<b>1.484.386,14</b>	<b>169.641,86</b>
TIT.	SPESE	PREVISIONI DEFINITIVE	IMPEGNI	MINORI IMPEGNI
2°	Spese in conto capitale	1.654.028,00	1.482.086,93	171.941,07
	<b>TOTALE SPESE IN CONTO CAPITALE</b>	<b>1.654.028,00</b>	<b>1.482.086,93</b>	<b>171.941,07</b>
<b>AVANZO DERIVANTE DALLA GESTIONE DI COMPETENZA DI PARTE INVESTIMENTO</b>				<b>MINORI IMPEGNI -MINORI ACCERT.</b>
				<b>2.299,21</b>

## La gestione dei residui

Accanto alla gestione di competenza non può essere sottovalutato, nella determinazione del risultato complessivo, il ruolo della gestione residui.

Tale gestione, a differenza di quella di competenza, misura l'andamento e lo smaltimento dei residui relativi agli esercizi precedenti ed è rivolta principalmente al riscontro dell'avvenuto riaccertamento degli stessi, verificando se sussistono ancora le condizioni per un loro mantenimento nel rendiconto quali voci di credito o di debito.

Il T.U.E.L., all'articolo 228, comma 3, dispone che *"Prima dell'inserimento nel Conto del bilancio dei residui attivi e passivi l'ente locale provvede all'operazione di riaccertamento degli stessi, consistente nella revisione delle ragioni del mantenimento in tutto od in parte dei residui."*

In linea generale, l'eliminazione di residui attivi produce una diminuzione del risultato di questa gestione, mentre una riduzione di quelli passivi, per il venir meno dei presupposti giuridici, produce effetti positivi.

Proprio per ottenere un risultato finale attendibile, l'ufficio ragioneria ha chiesto ai diversi responsabili dei servizi una attenta analisi dei presupposti per la loro sussistenza, giungendo al termine di detta attività ad evidenziare un ammontare complessivo dei residui attivi e passivi.

Generalmente una corretta attività di impegno di spesa e di accertamento delle entrate non dovrebbe dar luogo a sostanziali modifiche nei valori dei residui negli anni successivi se si escludono eventi eccezionali e, comunque, non prevedibili.

I residui attivi possono subire un incremento (accertamenti non contabilizzati) o un decremento (accertamenti inesigibili, insussistenti) in grado di influenzare positivamente o negativamente il risultato complessivo della gestione.

I residui passivi, invece, non possono subire un incremento rispetto al valore riportato dall'anno precedente, mentre potrebbero essere ridotti venendo meno il rapporto giuridico che ne è alla base. In tal caso si verrebbe a migliorare il risultato finanziario.

Pertanto si può concludere che l'avanzo o il disavanzo di amministrazione può essere influenzato dalla gestione residui a seguito del sopraggiungere di nuovi crediti (residui attivi) e del venir meno di debiti (residui passivi) o di crediti (residui attivi).

## RISULTATO DELLA GESTIONE FINANZIARIA DEI RESIDUI

Titolo	ENTRATE	RESIDUI INIZIALI	RESIDUI INCASSATI	MAGGIORI RESIDUI	RESIDUI ELIMINATI	RESIDUI FINALI RIACCERTATI
1°	Tributarie	1.287.199,00	860.142,85	0,00	8.105,45	418.950,70
2°	Trasferimenti Stato - Regioni	1.392.522,79	818.682,02	0,00	6.212,41	567.628,36
3°	Extra-tributarie	1.257.893,55	988.350,65	0,59	48.545,19	220.998,30
	Totale entrate primi tre titoli	3.937.615,34	2.667.175,52	0,59	62.863,05	1.207.577,36
4°	Alienazione di beni patrimoniali, trasferimento di capitali e riscossione di crediti	1.823.612,59	850.643,33	0,00	2.086,83	970.882,43
5°	Accensione di prestiti (al netto della cat. 1.a - Anticipazioni di cassa)	93.923,30	55.174,82	0,00	0,00	38.748,48
6°	Servizi per conto terzi	305.451,02	77.529,37	0,00	90.398,70	137.522,95
	Totale entrate	6.160.602,25	3.650.523,04	0,59	155.348,58	2.354.731,22
	Fondo di cassa	1.327.571,97	1.327.571,97			
	TOTALE ENTRATE	7.488.174,22	4.978.095,01	0,59	155.348,58	2.354.731,22
Titolo	SPESE	RESIDUI INIZIALI	RESIDUI PAGATI		RESIDUI ELIMINATI	RESIDUI FINALI RIACCERTATI
1°	Spese correnti	3.146.424,89	2.223.872,04		18.434,99	904.117,86
2°	Spese in conto capitale	3.960.030,50	2.052.642,16		34.149,50	1.873.238,84
3°	Spese per rimborso prestiti	0,00	0,00		0,00	0,00
4°	Servizi per conto terzi	185.663,80	157.026,58		1.198,06	27.439,16
	TOTALE SPESE	7.292.119,19	4.433.540,78		53.782,55	2.804.795,86

MINORI RESIDUI ATTIVI -MAGGIORI RESIDUI ATTIVI	155.347,99
MINORI RESIDUI PASSIVI	53.782,55
RISULTATO DELLA GESTIONE RESIDUI	-101.565,44

## LA VERIFICA DEL RISPETTO DEGLI OBIETTIVI DEL PATTO DI STABILITA' 2010

Tra gli aspetti che l'ente ha dovuto gestire nel corso dell'anno 2010 vi è il "Patto di stabilità".

Si ricorda che la materia è stata oggetto nel corso del 2008 di una operazione di revisione legislativa che, quantunque non abbia stravolto l'impianto precedente, mantenendo inalterato il modello di base (che prevede una fase definizione della manovra correttiva, una successiva di definizione del saldo/saldi obiettivo, una per il monitoraggio e quindi un sistema sanzionatorio), ne ha modificato i contenuti.

Il decreto legge n.112/08 convertito con legge n.133/08 all'art. 77-bis ess.mm.ii definisce le regole per il Patto di stabilità interno per il triennio 2009-2011 prevedendo il calcolo dell'obiettivo in termini di saldo finanziario "misto" (competenza e cassa), ove il saldo di parte corrente, computato in termini di competenza (accertamenti ed impegni), viene sommato a quello di parte capitale determinato in termini di cassa (incassi e pagamenti).

Il comma 3, lettera a) del suddetto articolo prevede che gli enti, che hanno rispettato il patto di stabilità nell'anno 2007 e che per tale anno presentano un saldo in termini di competenza "misto" negativo, devono applicare al saldo medesimo per l'anno 2010 una percentuale di miglioramento del 97%.

Pertanto l'obiettivo di competenza mista da raggiungere nell'anno 2010 è risultato pari a -34.027,42.

Le risultanze del conto del bilancio 2010 evidenziano i seguenti risultati relativamente alle voci inerenti il Patto di stabilità:

<b>PARTE CORRENTE</b>		
VOCI		Importi
ENTRATE CORRENTI (ACCERTAMENTI)	Titolo I	6.647.019,04
	Titolo II al netto di € 65.439,56	3.322.083,84
	Titolo III	4.017.555,40
TOTALE		13.986.658,28
SPESE CORRENTI (IMPEGNI)	Titolo I	13.249.916,15
TOTALE		13.249.916,15
SALDO DI COMPETENZA IN PARTE CORRENTE (A)		736.742,13
<b>PARTE IN CONTO CAPITALE</b>		
ENTRATE IN CONTO CAPITALE (INCASSI)	Titolo IV	1.854.987,96
TOTALE		1.854.987,96
SPESE IN CONTO CAPITALE (PAGAMENTI)	Titolo II	2.645.621,37
	al netto art.7 quater e 0,75% RP 2008	-66.787,09
TOTALE		2.578.834,28
SALDO DI CASSA IN CONTO CAPITALE (B)		-723.846,32
<b>SALDO DI COMPETENZA "MISTO" (A + B)</b>		<b>12.895,81</b>
<b>OBIETTIVO</b>		<b>-34.027,00</b>

Alla luce di quanto sopra riportato si può concludere che il nostro ente ha rispettato il patto di stabilità interno per l'anno 2010.

## ANALISI DELLE ENTRATE

Conclusa l'analisi del risultato finanziario complessivo e di quelli parziali, vengono approfonditi i contenuti delle singole parti del Conto del bilancio analizzando separatamente l'Entrata e la Spesa.

L'Ente locale, per sua natura, è caratterizzato dall'esigenza di massimizzare la soddisfazione degli utenti-cittadini attraverso l'erogazione di servizi che trovano la copertura finanziaria in una precedente attività di acquisizione delle risorse.

L'attività di ricerca delle fonti di finanziamento, sia per la copertura della spesa corrente che di quella d'investimento, costituisce il primo momento dell'attività di programmazione.

Da essa e dall'ammontare delle risorse che sono state preventivate, distinte a loro volta per natura e caratteristiche, conseguono le successive previsioni di spesa.

Per questa ragione, l'analisi si sviluppa prendendo in considerazione dapprima le entrate, cercando di evidenziare le modalità in cui le stesse finanziano la spesa al fine di perseguire gli obiettivi definiti.

In particolare, l'analisi della parte Entrata che segue, parte da una ricognizione sui titoli per poi passare ad approfondire i contenuti di ciascuno di essi, attraverso una disarticolazione degli importi complessivi nelle voci più significative.

Il Comune per erogare servizi alla collettività, sostiene spese di funzionamento destinate al pagamento del personale, all'acquisto di beni e servizi, al rimborso delle rate annue dei mutui in ammortamento (quote interessi e capitale). Questi costi di gestione costituiscono le principali spese di bilancio di parte corrente, distinte contabilmente secondo l'analisi funzionale prevista dalle attuali norme in materia di contabilità pubblica.

Naturalmente le spese correnti devono essere dimensionate in base alle risorse disponibili, rappresentate dalle entrate correnti, ossia dalle entrate tributarie, dai trasferimenti dello stato e di altri enti e dalle entrate extratributarie, derivanti dalla gestione di beni e dalla prestazione di servizi alla collettività.

Le entrate e le uscite di parte corrente costituiscono, come è noto, il bilancio di funzionamento ossia il bilancio corrente di competenza.

Le **entrate correnti** di competenza accertate sono risultate di euro 14.052.097,81 rispetto alle previsioni definitive di euro 14.075.397,00 con un grado di realizzazione del 99,84%, valore che indica un ottimo livello di affidabilità delle previsioni.

Le **entrate straordinarie**, collocate nei titoli IV e V del bilancio e derivanti da trasferimenti di capitale da Stato, Regione, altri enti pubblici e privati (tit. IV) e da accensione di mutui (tit. V) sono destinate al finanziamento delle spese di investimento. Le spese di investimento sono altresì finanziate con una quota dell'avanzo di amministrazione risultate dall'esercizio 2009, per un importo complessivo di € 50.000,00.

### **Analisi delle entrate per titoli**

L'intera manovra di acquisizione delle risorse, posta in essere dall'amministrazione nel corso dell'anno 2010, è sintetizzata nell'analisi per titoli riportata nella tabella che segue. Dalla sua lettura si comprende come i valori complessivi siano stati determinati e, di conseguenza, quali scelte l'amministrazione abbia posto in essere nell'anno.

La prima classificazione delle entrate è quella che prevede la divisione in "titoli", i quali richiamano la "natura" e "la fonte di provenienza" delle entrate. In particolare:

- a) il "Titolo I" comprende le entrate aventi natura tributaria per le quali l'ente ha una certa discrezionalità impositiva attraverso appositi regolamenti, nel rispetto della normativa quadro vigente;
- b) il "Titolo II" vede iscritte le entrate provenienti da trasferimenti dallo Stato e da altri enti del settore pubblico allargato. Esse sono finalizzate alla gestione corrente e, cioè, ad assicurare l'ordinaria e giornaliera attività dell'ente;
- c) il "Titolo III" sintetizza tutte le entrate di natura extratributaria, per la maggior parte costituite da proventi di natura patrimoniale propria o derivanti dall'erogazione di servizi pubblici;
- d) il "Titolo IV" è costituito da entrate derivanti da alienazione di beni e da trasferimenti dello Stato o di altri enti del settore pubblico allargato diretti a finanziare le spese d'investimento;
- e) il "Titolo V" propone le entrate ottenute da soggetti terzi sotto forma di indebitamento a breve, medio e lungo termine;
- f) il "Titolo VI" comprende le entrate derivanti da operazioni e/o servizi erogati per conto di terzi.

Nella tabella, oltre agli importi, è riportato il valore in percentuale che indica la quota di partecipazione di ciascun titolo alla determinazione del volume complessivo delle entrate.

Ulteriori spunti di riflessione, in particolare per comprendere se alcuni scostamenti rispetto al trend medio siano connessi con eventi di natura straordinaria, possono poi essere ottenuti confrontando le risultanze dell'anno 2010 con quelle del biennio precedente (2008 e 2009).

## ACCERTAMENTI DELLE ENTRATE PER TITOLI

TITOLI DI ENTRATA		PREVISIONI DEFINITIVE	ACCERTAMENTI	% ACC. SU PREVISIONI	% ACCERTAMENTI PER TITOLO
TITOLO I	ENTRATE TRIBUTARIE	6.570.000,00	6.647.019,04	101,2%	39,40%
TITOLO II	ENTRATE DA CONTRIBUTI E TRASFERIMENTI CORRENTI	3.505.460,00	3.387.523,40	96,6%	20,08%
TITOLO III	ENTRATE EXTRA TRIBUTARIE	3.999.937,00	4.017.555,40	100,4%	23,81%
	<b>TOTALE ENTRATE CORRENTI</b>	<b>14.075.397,00</b>	<b>14.052.097,84</b>	<b>99,83%</b>	<b>83,29%</b>
TITOLO IV	ENTRATE DERIVANTI DA ALIENAZIONI, TRASFERIMENTI DI CAPITALE E RISCOSSIONI DI CREDITI	1.450.253,00	1.281.057,77	88,33%	7,59%
	<b>TOTALE ENTRATE FINALI</b>	<b>15.525.650,00</b>	<b>15.333.155,61</b>	<b>98,8%</b>	<b>90,89%</b>
TITOLO V	ENTRATE DERIVANTI DA ACCENSIONE DI PRESTITI	3.489.000,00	135.000,00		0,80%
TITOLO VI	ENTRATE DA SERVIZI PER CONTO TERZI	1.827.165,00	1.402.167,57		8,31%
	AVANZO DI AMMINISTRAZIONE	50.000,00			
	<b>TOTALE ENTRATE</b>	<b>20.891.815,00</b>	<b>16.870.323,18</b>		<b>100,00%</b>

### ACCERTAMENTI

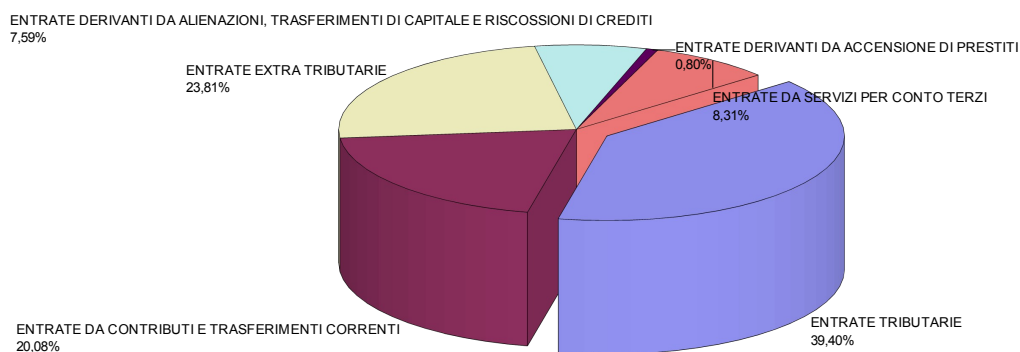

Dall'analisi degli accertamenti delle entrate per titoli si evince che nel 2010 gli accertamenti di competenza sono risultati per oltre l'83 % derivanti dalle entrate correnti, di cui le entrate tributarie hanno rappresentato il 39,40%, mentre gli accertamenti relativi alle entrate che finanziano le spese in conto capitale sono risultati pari all' 8,39 % delle entrate totali.

## ENTRATE CORRENTI

L'analisi condotta finora sulle entrate ha riguardato esclusivamente i "titoli" e, cioè, le aggregazioni di massimo livello che, quantunque forniscano una prima indicazione sulle fonti dell'entrata e sulla loro natura, non sono sufficienti per una valutazione complessiva della politica di raccolta delle fonti di finanziamento per la quale è più interessante verificare come i singoli titoli siano composti.

A tal fine si propone una lettura di ciascuno di essi per "categorie", cioè secondo una articolazione prevista dallo stesso legislatore.

TITOLI DI ENTRATA		ACCERTAMENTI 2008	ACCERTAMENTI 2009	ACCERTAMENTI 2010
TITOLO I	ENTRATE TRIBUTARIE	6.213.940,63	6.221.503,08	6.647.019,04
TITOLO II	ENTRATE DA CONTRIBUTI E TRASFERIMENTI CORRENTI	3.598.243,29	3.666.273,59	3.387.523,40
TITOLO III	ENTRATE EXTRA TRIBUTARIE	3.606.551,14	3.704.502,21	4.017.555,40
	<b>TOTALE ENTRATE CORRENTI</b>	<b>13.418.735,06</b>	<b>13.592.278,88</b>	<b>14.052.097,84</b>

**ANDAMENTO ENTRATE CORRENTI NEGLI ULTIMI TRE ANNI**

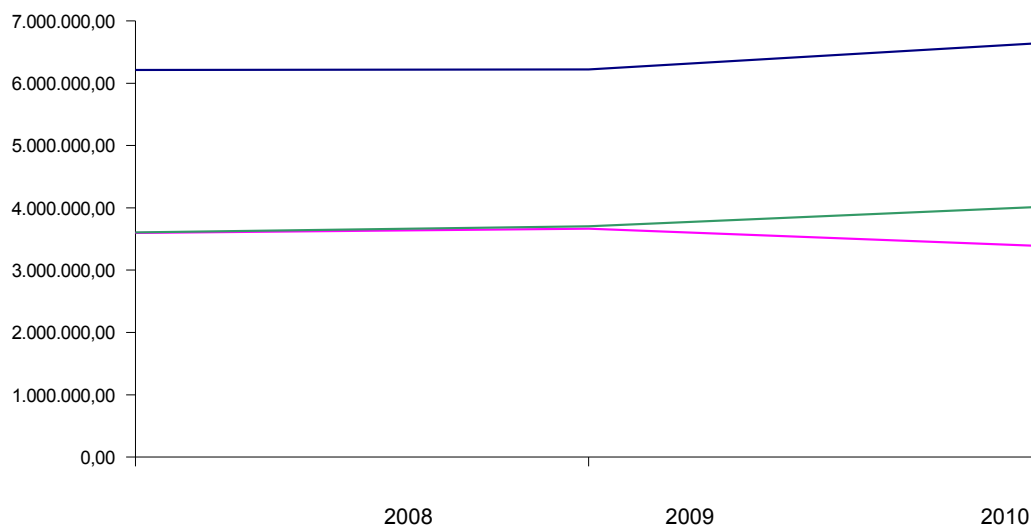

**ENTRATE CORRENTI ANNO 2010**

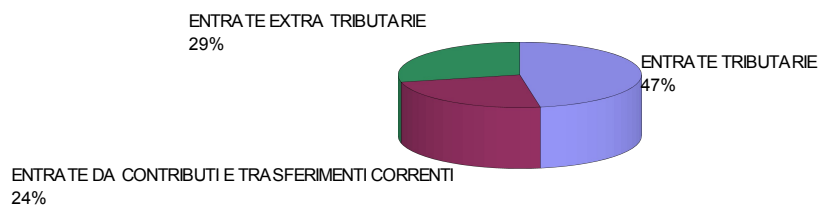

## ENTRATE TRIBUTARIE

Le entrate tributarie rappresentano una voce particolarmente importante nell'intera politica di reperimento delle risorse posta in essere da questa amministrazione, consapevole dei riflessi che una eccessiva pressione fiscale possa determinare sulla crescita del tessuto economico del territorio amministrato.

Allo stesso tempo occorre tener presente che il progressivo processo di riduzione delle entrate da contributi da parte dello Stato impone di non poter ridurre in modo significativo le aliquote e le tariffe.

Nelle tabella sottostante viene presentata la composizione del titolo I dell'entrata con riferimento agli accertamenti risultanti dal rendiconto 2009, riportando altresì il confronto di ciascuna categoria con gli accertamenti del 2007 e del 2008:

ENTRATE TRIBUTARIE	ACCERTAMENTI 2008	ACCERTAMENTI 2009	ACCERTAMENTI 2010
ICI	3.406.692,70	3.434.677,36	3.725.000,00
TARSU	1.826.762,64	1.810.571,53	1.925.896,96
ALTRE ENTRATE TRIBUTARIE	980.485,29	976.254,19	996.122,08
<b>TOTALE</b>	<b>6.213.940,63</b>	<b>6.221.503,08</b>	<b>6.647.019,04</b>

**Andamento entrate tributarie negli ultimi tre anni**

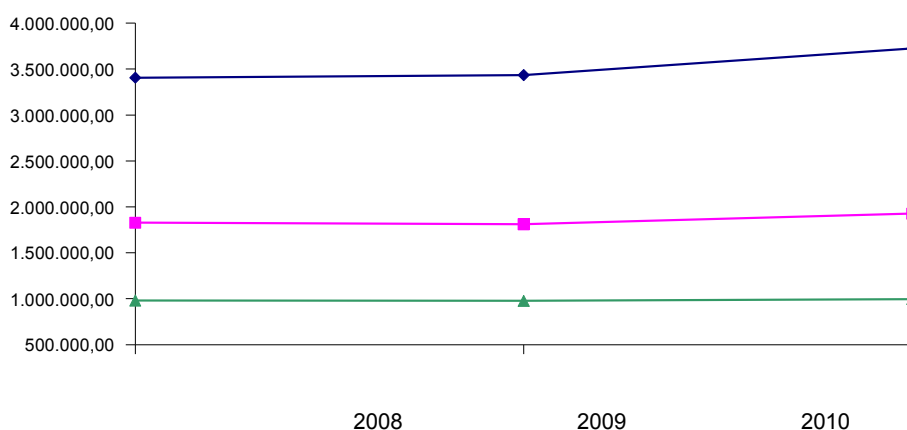

**Entrate tributarie anno 2010**

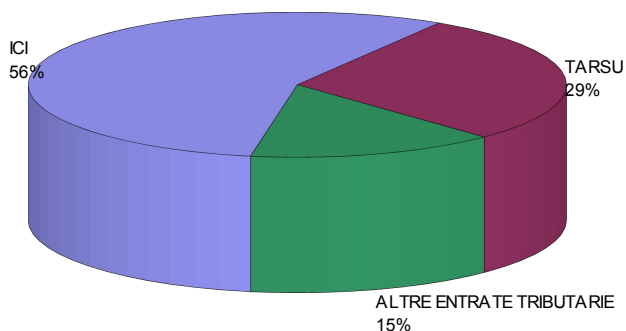

Il grado di **autonomia tributaria** della gestione di competenza, cioè la capacità di reperire gettito tributario (entrate tributarie/entrate correnti) risulta essere del 47,30% ed il carico tributario per abitante risulta essere pari ad €. 389,47.

## INCASSI DA CONTROLLI ICI E TARSU

La categoria 01 "Imposte" raggruppa tutte quelle forme di prelievo coattivo effettuate direttamente dall'ente nei limiti della propria capacità impositiva, senza alcuna controprestazione specifica da parte dell'amministrazione. La normativa relativa a tale voce risulta in continua evoluzione. Attualmente in essa trovano allocazione:

- l'imposta comunale sugli immobili (ICI);
- l'imposta sulla pubblicità;
- l'addizionale sul consumo dell'energia elettrica;
- l'addizionale comunale sull'imposta relativa al reddito delle persone fisiche;
- la compartecipazione IRPEF.

La categoria 02 "Tasse" prevede i corrispettivi versati dai cittadini contribuenti a fronte di specifici servizi o controprestazioni dell'ente anche se in alcuni casi non direttamente richiesti.

Anche per questa voce di bilancio è da segnalare come la materia sia attualmente in evoluzione con una parziale trasformazione del sistema di acquisizione delle risorse verso il sistema tariffario.

La categoria 03 "Tributi speciali" costituisce una voce residuale in cui sono iscritte tutte quelle forme impositive dell'ente non direttamente ricomprese nelle precedenti.

Viene inoltre di seguito analizzata in particolare l'evoluzione degli incassi derivanti dall'attività di controllo ed accertamento, da parte degli uffici comunali, delle entrate tributarie più significative, quali l'ICI e la TARSU.

INCASSI DA CONTROLLI	INCASSI 2008	INCASSI 2009	INCASSI 2010
ICI	281.469,29	309.808,27	434.169,69
TARSU	121.830,24	153.035,27	136.764,50
<b>TOTALI</b>	<b>403.299,53</b>	<b>462.843,54</b>	<b>570.934,19</b>

**Andamento incassi ICI e TARSU a seguito di controlli**

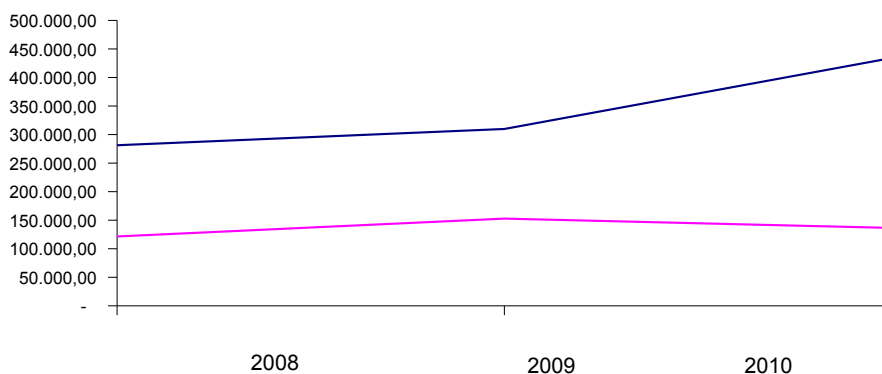

L'attività di controllo ed accertamento svolta dall'ufficio tributi ha consentito di introitare complessivamente nel 2010 €. 570.934,19. In particolare il consolidamento dell'incremento del gettito I.C.I. conseguito nell'anno 2010 è dovuto al potenziamento dell'attività di verifica del classamento catastale delle unità immobiliari, anche ex rurali, ed all'attività di accertamento conseguente, nonché delle verifiche relative alle aree edificabili.

Relativamente alla Tassa rifiuti i risultati positivi derivanti dall'attività di controllo dell'evasione totale e parziale, intensificata a decorrere dall'anno 2004 con il potenziamento delle risorse umane dell'ufficio tributi e proseguita negli anni successivi, ha contribuito ad allargare la base dei contribuenti iscritti a ruolo ed a contenere i fenomeni evasivi entro limiti fisiologici, con il conseguente assestamento del gettito derivante dal recupero dell'evasione nel corso del 2010.

Vedasi anche l'analisi del Servizio tributi a pag. 41

#### **Incidenza incassi da controlli ICI e TARSU anno 2010**

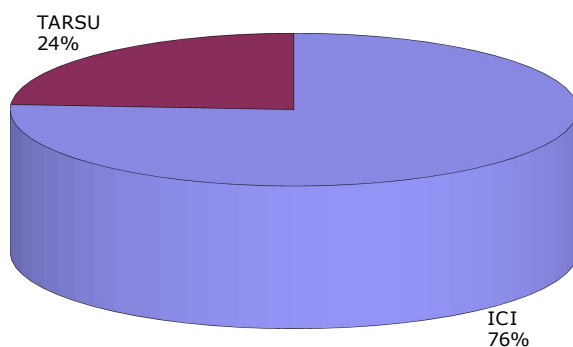

## ENTRATE DA CONTRIBUTI E TRASFERIMENTI CORRENTI

Si è già segnalato nei paragrafi precedenti come il titolo II evidenzi tutte le forme contributive, poste in essere dagli enti del settore pubblico allargato e dell'Unione Europea nei confronti dell'Ente, finalizzate a finanziare la gestione corrente e ad assicurare l'erogazione dei servizi di propria competenza.

Con l'abolizione del sistema tributario precedente la riforma fiscale dei primi anni settanta, gli enti locali hanno visto derivare gran parte delle proprie entrate dal sistema centrale che, nel procedere alla raccolta complessiva, disponeva la loro redistribuzione su base locale, secondo diverse modalità susseguitesesi negli anni, ma con riferimento sempre a specifici indici tesi ad eliminare elementi sperequativi tra zone simili presenti nel territorio nazionale.

Il ritorno in questi ultimi anni ad un modello di "federalismo fiscale" che vede le realtà locali direttamente investite di un potere regolamentare all'interno di una legislazione primaria da parte dello Stato, sta determinato un progressivo ma non completo processo inverso rispetto a quello sopradescritto, cioè un ritorno alla imposizione locale, seppur in ambiti limitati dalla normativa nazionale, con contestuale riduzione dei trasferimenti centrali.

Tenendo conto delle premesse fatte ed in attesa dell'attuazione delle nuove disposizioni legislative in materia di federalismo fiscale, il titolo II delle entrate è classificato secondo categorie che misurano la contribuzione da parte dello Stato e di altri enti del settore pubblico allargato, ed in particolare della Regione e della Provincia, all'ordinaria gestione dell'ente.

E' da precisare che alcune categorie di questo titolo, quantunque rivolte al finanziamento della spesa corrente, prevedono un vincolo di destinazione che, tra l'altro, è riscontrabile nella loro stessa denominazione.

Se, infatti, la categoria 01 "Contributi e trasferimenti correnti dallo Stato" è articolata in risorse per le quali non è prevista una specifica utilizzazione, non altrettanto accade per le altre categorie e, in particolare, per quelle relative ai trasferimenti della regione da utilizzare per finanziare specifiche funzioni di spesa.

Altrettanto importante può risultare la conoscenza dell'andamento delle entrate di ciascuna categoria del titolo II attraverso il confronto con gli accertamenti del 2008 e del 2009.

ENTRATE DA CONTRIBUTI E TRASFERIMENTI CORRENTI	ACCERTAMENTI 2008	ACCERTAMENTI 2009	ACCERTAMENTI 2010
DALLO STATO	2.682.949,20	2.595.780,26	2.636.671,05
DALLA REGIONE	707.220,52	756.948,69	459.525,34
DA ORGANISMI COMUNITARI	4.792,92	346,46	-
DA ALTRI ENTI DEL SETTORE PUBBLICO	203.280,65	313.198,18	291.327,01
<b>TOTALE</b>	<b>3.598.243,29</b>	<b>3.666.273,59</b>	<b>3.387.523,40</b>

### Andamento contributi e trasferimenti correnti negli ultimi tre anni

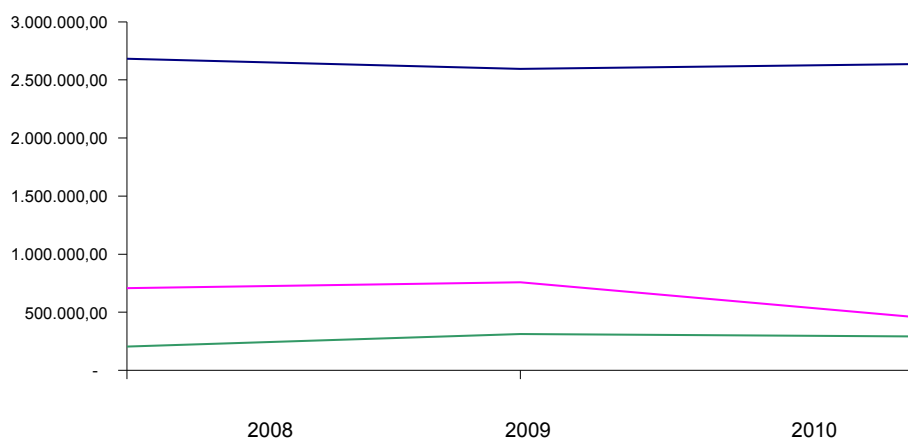

I trasferimenti Statali consolidati nel 2010 comprendono anche i trasferimenti compensativi conseguenti all'esenzione ICI sulla prima casa, mentre la riduzione dei trasferimenti regionali è dovuta principalmente al contributo regionale per la valorizzazione del commercio urbano in attuazione della L.R.M.28/99, non più previsto nell'anno 2010.

### Contributi e trasferimenti correnti anno 2010

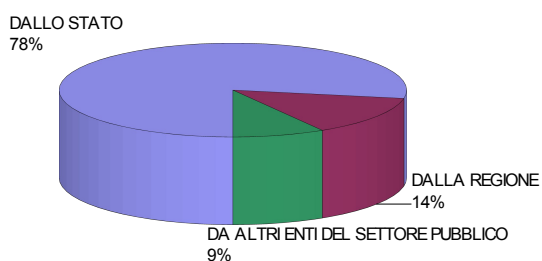

Gli accertamenti di entrate per contributi e trasferimenti correnti ammontano nel 2010 a complessivi €. 3.387.523,40 determinando un grado di **dipendenza finanziaria** esterna (entrate da contributi e trasferimenti/entrate correnti) pari al 24,11%; in sostanza il Comune di Saluzzo dipende per le spese di gestione da finanziamenti esterni per tale percentuale.

## ENTRATE EXTRA TRIBUTARIE

Le Entrate extratributarie (titolo III) costituiscono il terzo componente nella definizione dell'ammontare complessivo delle risorse destinate al finanziamento della spesa corrente. Sono compresi in questo titolo i proventi dei servizi pubblici, i proventi dei beni dell'ente e altre poste residuali come i proventi diversi.

Il valore complessivo del titolo è stato già analizzato. In questo paragrafo si vuole approfondire il contenuto delle varie categorie riportate nella tabella seguente, dove viene proposto l'importo accertato nell'anno 2010 ed il confronto con le entrate accertate negli anni 2008 e 2009.

ENTRATE EXTRA TRIBUTARIE	ACCERTAMENTI 2008	ACCERTAMENTI 2009	ACCERTAMENTI 2010
PROVENTI DEI SERVIZI	1.025.486,08	1.066.602,75	1.258.382,28
PROVENTI DEI BENI	1.420.931,87	1.485.802,26	1.672.718,62
INTERESSI ATTIVI E PROVENTI DIVERSI	1.160.133,19	1.152.097,20	1.086.454,50
<b>TOTALE ENTRATE EXTRA TRIBUTARIE</b>	<b>3.606.551,14</b>	<b>3.704.502,21</b>	<b>4.017.555,40</b>

**ANDAMENTO ENTRATE TRIBUTARIE NEGLI ULTIMI TRE ANNI**

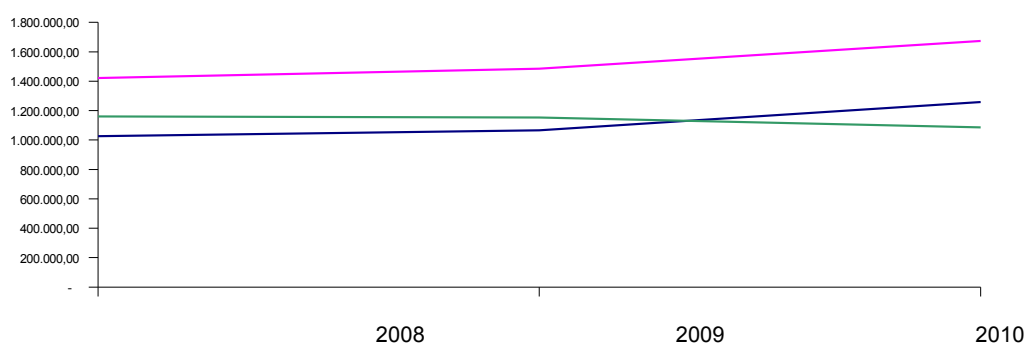

L'incremento dei proventi derivanti da servizi è dovuto in parte all'aumento nel 2010 dei proventi derivanti da sanzioni per violazioni al codice della strada.  
L'aumento dei proventi dei beni dell'ente dal 2009 al 2010 è dovuto principalmente all'incremento del gettito derivante da fitti di fabbricati di proprietà comunale.

### ENTRATE EXTRA TRIBUTARIE ANNO 2010

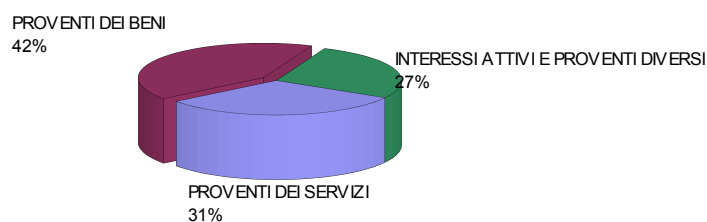

L'incidenza delle entrate derivanti dalla gestione dei beni di proprietà comunale e dai servizi offerti all'utenza (entrate extra tributarie/entrate correnti) è pari al 28,59%.

## ENTRATE TITOLO IV

Le entrate del titolo IV, a differenza di quelle analizzate in precedenza, partecipano, insieme con quelle del titolo V, al finanziamento delle spese d'investimento e cioè alla realizzazione di quei beni utilizzati per più esercizi, nei processi produttivi erogativi dell'ente locale.

Anche in questo caso il legislatore ha presentato un'articolazione del titolo per categorie che vengono riproposte nella tabella seguente e che possono essere confrontate tra loro al fine di evidenziare le quote di partecipazione dei vari enti del settore pubblico allargato al finanziamento degli investimenti attivati nel corso dell'anno.

Proiettando l'analisi nell'ottica triennale, invece, l'andamento delle entrate, articolate nelle varie categorie del titolo IV, evidenzia una situazione quale quella riportata nella tabella che segue:

<b>ENTRATE TITOLO IV</b>	<b>ACCERTAMENTI 2008</b>	<b>ACCERTAMENTI 2009</b>	<b>ACCERTAMENTI 2010</b>
ALIENAZIONE DI BENI PATRMONIALI	241.648,83	77.905,85	163.250,65
TRASFERIMENTI DI CAPITALE DALLA REGIONE	221.166,22	748.287,00	240.077,14
TRASFERIMENTI DA ALTRI ENTI	-	17.000,00	-
TRASFERIMENTI DA ALTRI SOGGETTI	1.363.794,86	1.083.850,35	877.729,98
<b>TOTALE ENTRATE TITOLO IV</b>	<b>1.826.609,91</b>	<b>1.927.043,20</b>	<b>1.281.057,77</b>

**ANDAMENTO ENTRATE TIT. IV NEGLI ULTIMI TRE ANNI**

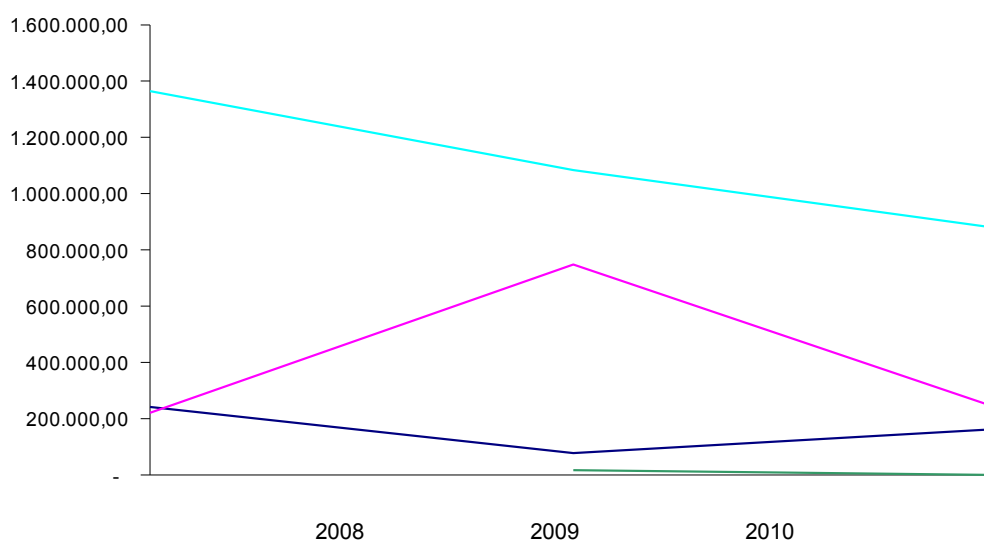

Le alienazioni dei beni patrimoniali costituiscono un importante fonte di autofinanziamento dell'ente da destinarsi alle spese di investimento, ottenuta mediante la cessione a titolo oneroso di fabbricati, terreni ed altri valori patrimoniali. Nel corso dell'anno 2010 si è provveduto all'alienazione del fabbricato ex magazzino comunale in via del seminario, oltre alla consolidata concessione di aree cimiteriali.

Nel titolo IV vengono registrati anche i contributi concessi da enti diversi finalizzati alla realizzazione di opere pubbliche, quali in primo luogo quelli concessi dalla Regione Piemonte nel 2010 ammontanti nel 2010 a complessivi € 240.077,14, oltrechè i contributi per permesso di costruire ed i trasferimenti da privati (Fondazione C.R.S. € 85.000,00 per interventi di restauro del museo di Casa Cavassa ed € 18.000,00 per allestimento nuova sede fondi storici biblioteca).

### ENTRATE TITOLO IV ANNO 2010

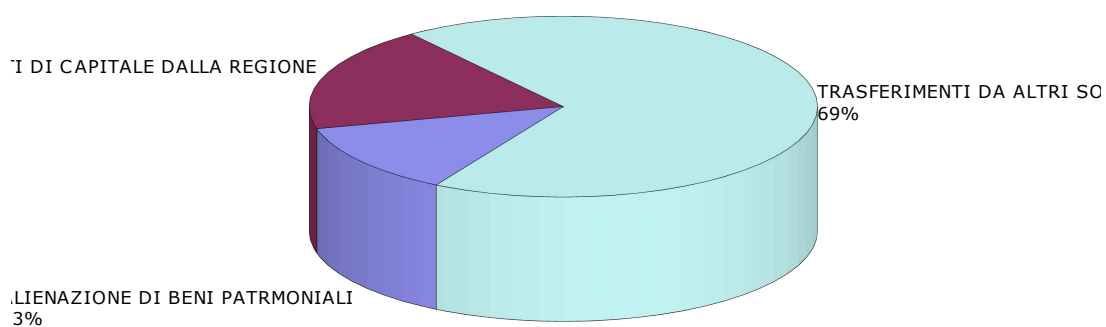

## ENTRATE TITOLO V

La politica degli investimenti posta in essere da questo ente, però, non può essere finanziata esclusivamente da contributi pubblici e privati.

Come già approfondito trattando delle altre entrate, nella successiva tabella viene riproposto per ciascuna categoria il valore degli accertamenti registrati nell'anno 2010 e nei due esercizi precedenti:

	ACCERTAMENTI 2008	ACCERTAMENTI 2009	ACCERTAMENTI 2010
ANTICIPAZIONE DI TESORERIA	2.151.289,91	0,00	0,00
ACCENSIONE DI MUTUI	679.500,00	1.206.000,00	135.000,00
<b>TOTALE ENTRATE TITOLO V</b>	<b>2.830.789,91</b>	<b>1.206.000,00</b>	<b>135.000,00</b>

**ANDAMENTO ENTRATE TIT. V NEGLI ULTIMI TRE ANNI**

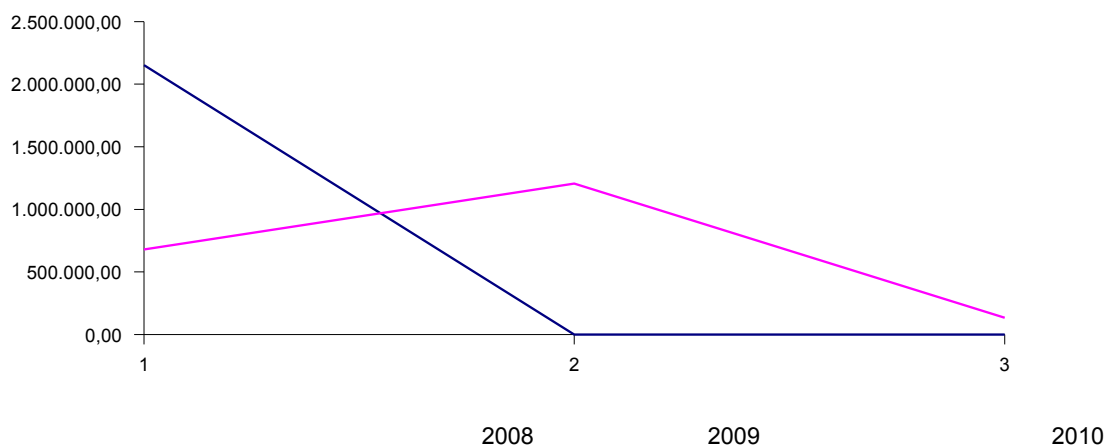

Anche nel corso dell'anno 2010 si è fatto ricorso all'anticipazione di cassa per far fronte a momentanee difficoltà di liquidità, anche se in misura inferiore rispetto agli anni precedenti.

L'assenza di un importo di accertamento è dovuta alla diversa modalità di contabilizzazione dell'anticipazione dei tesoreria, come scoperto di conto corrente, a seguito del passaggio al sistema di tesoreria mista, con la conseguenza che non essendo l'anticipazione attiva al 31.12.2010, non si procede ad accertamenti.

Il ricorso all'indebitamento nel 2010 per il finanziamento delle spese di investimento è stato effettuato per complessivi €. 135.000,00, destinati all'intervento di insonorizzazione del foro boario. Inoltre è stato approvato con deliberazione della Giunta Comunale n.34 del 3.3.2010 l'accollo delle rate di ammortamento residue del mutuo stipulato dal gestore del Cinema Italia per la realizzazione della nuova mulisala.

Tenendo conto dell'importo di tali nuovi mutui e dei prestiti rimborsati nel corso dell'anno 2010, l'importo del debito residuo al 31.12.2010 è pari ad € 7.651.961,30.

## ANDAMENTO DEL DEBITO RESIDUO PER MUTUI NEGLI ULTIMI TRE ANNI

	ANNO 2008	ANNO 2009	ANNO 2010
Debito a inizio anno	6.646.971,26	6.297.174,18	6.759.642,57
Mutui contratti	679.500,00	1.206.000,00	135.000,00
Accollo mutuo cinema italia			1.451.112,68
Quote capitale rimborsate o da rimborsare	725.474,87	743.531,61	676.332,24
Rimborso anticipato mutui Cassa depositi e prestiti	303.822,21		0,00
Variazioni da altre cause			-17.461,71
Debito a fine anno	6.297.174,18	6.759.642,57	7.651.961,30
Quote interesse	337.075,42	298.616,64	352.977,36

Debito a fine anno

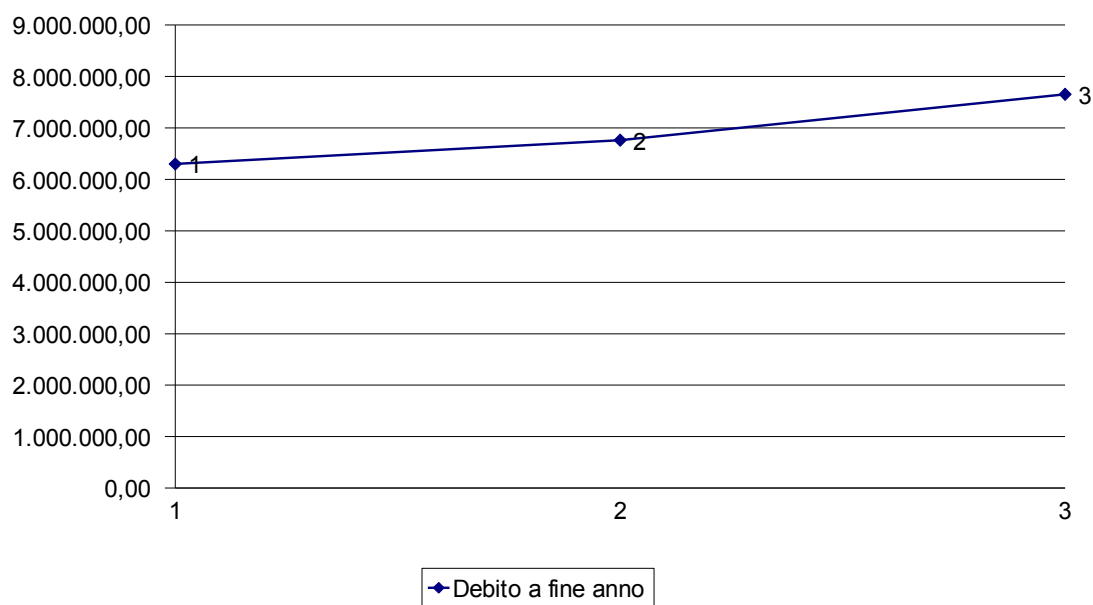

## ANALISI DELLE SPESE

La parte entrata, in precedenza esaminata, evidenzia come l'ente locale, nel rispetto dei vincoli che disciplinano la materia, acquisisce risorse ordinarie e straordinarie da destinare al finanziamento della gestione corrente, degli investimenti e del rimborso dei prestiti.

Nella parte seguente si intende procedere, con una logica descrittiva del tutto analoga a quella vista per le entrate, ad una analisi delle spese.

Nei successivi paragrafi si evidenziano le modalità in base alle quali si sono destinate le varie entrate al conseguimento degli indirizzi programmatici definiti in fase di insediamento e, successivamente, indicati nella Relazione Previsionale e Programmatica.

Per tale ragione l'esposizione proporrà, in sequenza, l'analisi degli aspetti contabili riguardanti la suddivisione delle spese in titoli, per poi passare alla loro scomposizione in funzioni, servizi ed interventi.

## ANALISI DELLA SPESA PER TITOLI

La prima classificazione proposta, utile al fine di comprendere la manovra complessiva di spesa posta in essere nell'anno 2010, è quella che vede la distinzione in titoli.

La tabella seguente riepiloga gli importi impegnati per ciascun macroaggregato, presentando, al contempo, la rispettiva incidenza in percentuale sul totale della spesa 2010.

I principali macroaggregati economici sono individuati nei quattro titoli che misurano rispettivamente:

- a) **"Titolo I"** le spese correnti, cioè quelle destinate a finanziare l'ordinaria gestione;
- b) **"Titolo II"** le spese d'investimento dirette a finanziare l'acquisizione di beni a fecondità ripetuta, quali opere pubbliche, beni mobili ecc.;
- c) **"Titolo III"** le spese da destinare al rimborso di prestiti (quota capitale);
- d) **"Titolo IV"** servizi per conto terzi

TITOLI DI SPESA		PREVISIONI DEFINITIVE	IMPEGNI	% IMPEGNI SU PREVISIONI	% IMPEGNI PER TITOLO
TITOLO I	SPESE CORRENTI	13.380.137,00	13.249.916,15	99,0%	78,82%
TITOLO II	SPESE IN CONTO CAPITALE	1.654.028,00	1.482.086,93	89,6%	8,82%
	<b>TOTALE SPESE FINALI</b>	<b>15.034.165,00</b>	<b>14.732.003,08</b>	98,0%	<b>87,64%</b>
TITOLO III	SPESE PER RIMBORSO DI PRESTITI	4.030.485,00	676.332,24	16,8%	4,02%
TITOLO IV	SPESE DA SERVIZI PER CONTO TERZI	1.827.165,00	1.402.167,57	76,7%	8,34%
	<b>TOTALE SPESE</b>	<b>20.891.815,00</b>	<b>16.810.502,89</b>		100,0%

La spesa complessivamente impegnata nel 2010 è risultata di euro **16.810.502,89**.

La ripartizione percentuale della spesa evidenzia una incidenza del **78,81%** e del **8,82%** rispettivamente per le spese correnti e per le spese in conto capitale.

## IMPEGNI

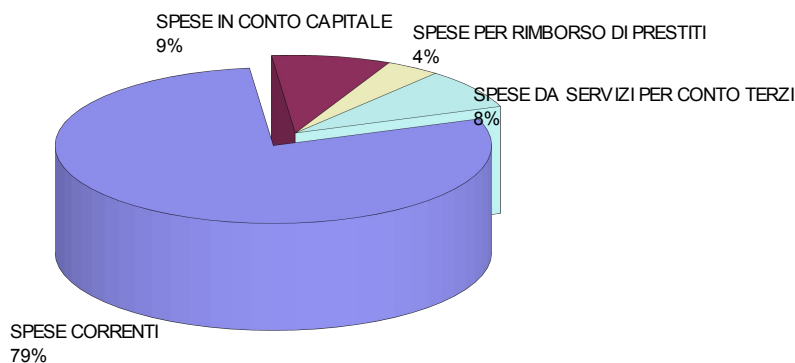

## ANALISI DELLA SPESA CORRENTE PER FUNZIONI

L'analisi successiva favorisce una conoscenza molto più analitica del contenuto dei titoli, avendo riguardo dei valori classificati secondo criteri diversi rispetto alla natura economica.

La Spesa corrente trova iscrizione nel titolo I e ricomprende gli oneri previsti per l'ordinaria attività dell'ente e dei vari servizi pubblici attivati.

Per una lettura più precisa delle risultanze di bilancio si propone dapprima una sua distinzione per funzioni.

Nelle previsioni di legge la Spesa corrente è ordinata secondo le "funzioni" svolte dall'ente. Proprio queste ultime costituiscono il primo livello di disaggregazione del valore complessivo del titolo I.

Nella tabella sottostante viene presentata la composizione degli impegni del titolo I della spesa nel rendiconto annuale 2010:

<b>FUNZIONI DI BILANCIO</b>	<b>IMPEGNI</b>	<b>%</b>
Funzione 1 - Amministrazione, gestione e controllo	4.205.503,24	32%
Funzione 2 - Giustizia	166.898,58	1%
Funzione 3 - Polizia locale	581.314,24	4%
Funzione 4 - Istruzione pubblica	1.259.381,14	10%
Funzione 5 - Cultura e beni culturali	775.580,17	6%
Funzione 6 - Sport e ricreazione	375.103,61	3%
Funzione 7 - Turismo	350.002,61	3%
Funzione 8 - Viabilità e trasporti	1.217.438,68	9%
Funzione 9 - Territorio ed ambiente	2.427.310,59	18%
Funzione 10 - Settore sociale	1.693.126,51	13%
Funzione 11 - Sviluppo economico	198.256,78	1%
<b>TOTALE SPESE TITOLO I</b>	<b>13.249.916,15</b>	<b>100%</b>

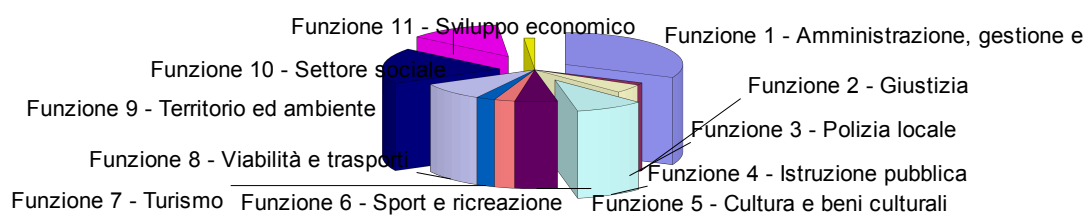

## ANALISI DELLA SPESA CORRENTE PER INTERVENTO

Un ulteriore livello di indagine può essere realizzato analizzando la Spesa corrente non più nell'ottica funzionale, quanto piuttosto cercando di comprendere la natura economica della spesa.

A riguardo, può essere interessante conoscere quali siano stati i fattori produttivi acquistati nell'anno 2010 che hanno determinato una spesa complessiva di €13.249.916,15.

In altri termini, la domanda a cui si vuole rispondere in questo paragrafo è la seguente: "Per che cosa sono state effettuate le spese?". La tabella che segue propone la classificazione della spesa per "intervento" facilitando, in tal modo, la succitata lettura.

SPESA PER INTERVENTO	IMPORTI IMPEGNATI
spese di personale	3.880.345,54
acquisti di beni	297.178,86
prestazione di servizi	7.111.698,56
utilizzo di beni di terzi	206.442,44
trasferimenti	1.099.361,76
interessi passivi	353.002,18
imposte e tasse	286.510,48
oneri straordinari	15.376,33
	13.249.916,15

### SPESE CORRENTI PER INTERVENTO

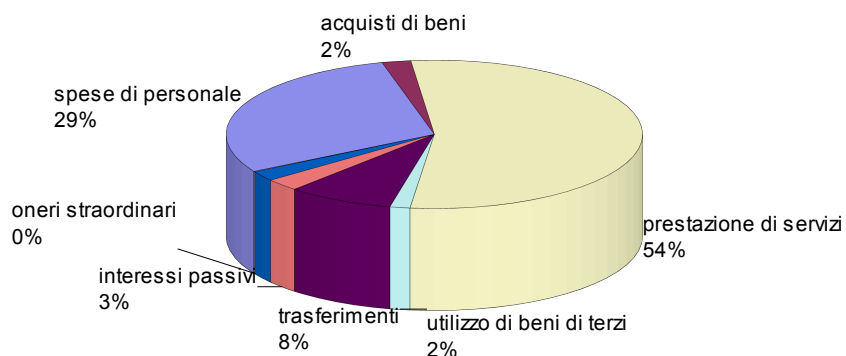

La classificazione della spesa corrente per intervento mostra un'incidenza del personale e degli interessi passivi pari rispettivamente al 29,29% ed al 2,66%.

Ne deriva che il **coefficiente di rigidità** della spesa (personale + interessi / spese correnti) risulta pari al **31,95%**.

L'indice di copertura delle spese correnti mediante risorse proprie (entrate tributarie ed extratributarie) risulta pari al **75,73%**.

La **spesa corrente per abitante** è invece pari ad euro **776,35**.

Nel 2010 la **capacità complessiva di impegno** della spesa corrente (impegno/stanziamento) è stata pari al **99,03%**.

La destinazione della spesa corrente viene di seguito rappresentata attraverso l'analisi dei **servizi istituzionali indispensabili** previsti dal D.P.R. n.194 del 31.01.1996, di altri **servizi istituzionali** e dei **servizi a domanda individuale**.

## **SERVIZI ISTITUZIONALI INDISPENSABILI GESTITI DAL COMUNE**

(Servizi istituzionali indispensabili previsti dal DPR 194/31.01.1996)

- 1) SERVIZI CONNESSI AGLI ORGANI ISTITUZIONALI
- 2) AMMINISTRAZIONE GENERALE COMPRESO IL SERVIZIO ELETTORALE  
SEGRETERIA GENERALE, PERSONALE, MESSI E ARCHIVIO  
GESTIONE FINANZIARIA - FISCALE - ECONOMATO E PROVVEDITORATO  
GESTIONE TRIBUTARIA  
GESTIONE INFORMATICA  
SERVIZIO ELETTORALE  
SERVIZI GENERALI DIVERSI
- 3) SERVIZI TECNICI
- 4) SERVIZI DI ANAGRAFE - STATO CIVILE - LEVA MILITARE
- 5) SERVIZI URBANISTICI
- 6) SERVIZI CONNESSI ALLA GIUSTIZIA
- 7) POLIZIA LOCALE E AMMINISTRATIVA
- 8) PROTEZIONE CIVILE
- 9) SCUOLA MATERNA
- 10) SCUOLA PRIMARIA
- 11) SCUOLA SECONDARIA DI PRIMO GRADO
- 12) ISTRUZIONE SUPERIORE
- 13) SERVIZIO NECROSCOPICO E CIMITERIALE
- 14) RACCOLTA E SMALTIMENTO RIFIUTI
- 15) VIABILITA', ILLUMINAZIONE E TRASPORTI

## **ALTRI SERVIZI ISTITUZIONALI**

- 16) BIBLIOTECA E ARCHIVIO STORICO
- 17) SERVIZI CULTURALI, TURISTICI E MUSEI
- 18) SERVIZIO VERDE PUBBLICO
- 19) SERVIZI SOCIALI ED ALLA PERSONA
- 20) SERVIZIO COMMERCIO E AGRICOLTURA

## 1) SERVIZI CONNESSI AGLI ORGANI ISTITUZIONALI

NATURA DELLE SPESE CORRENTI	IMPORTO IMPEGNATO
Indennità di carica e gettoni di presenza Sindaco, Assessori, Consiglieri Com.li, Dif. Civ. Commissioni consiliari permanenti	159.342,91
acquisti beni e servizi per feste nazionali, pubbliche relazioni, attività promozionali, pari opportunità	43.881,43
TOTALE SPESE	203.224,34

<b>Attività della Giunta</b>	
numero adunanze	53
numero deliberazioni adottate	196
<b>Attività del Consiglio</b>	
numero adunanze	12
numero deliberazioni adottate	104
<b>Commissioni consiliari permanenti:</b>	
numero conferenze dei capigruppo	11
numero adunanze delle Commissioni Consiliari Permanenti	40

SPESA MEDIA PER ABITANTE	<u>Costo totale</u>	203.224,34	
	popolazione al 31.12.2010	17.067	11,91

## 1) AMMINISTRAZIONE GENERALE COMPRESO IL SERVIZIO ELETTORALE

### 2.1 SEGRETERIA GENERALE, PERSONALE, MESSI, ARCHIVIO E LEGALE

NATURA DELLE SPESE CORRENTI	IMPORTO IMPEGNATO
Personale	631.927,79
Acquisti beni e servizi (corsi di formazione personale, spese legali, mensa, vestiario, manutenzione e funzionamento automezzi , spese di pubblicazione, compensi al nucleo di valutazione ecc.)	100.677,87
Altre spese correnti	41.133,82
<b>TOTALE SPESE</b>	<b>773.739,48</b>

	<u>Costo totale</u>	773.739,48	
SPESA MEDIA PER ABITANTE	popolazione al 31.12.2010	17.067	45,34

### 2.2 GESTIONE FINANZIARIA - FISCALE - ECONOMATO E PROVVEDITORATO

NATURA DELLE SPESE CORRENTI	IMPORTO IMPEGNATO
Personale	321.247,21
Altre spese correnti (servizio tesoreria, indennità Revisori, interessi passivi, restituzione entrate)	32.620,90
<b>TOTALE SPESE</b>	<b>353.868,11</b>

DATI RELATIVI ALL'ATTIVITA'	2010
n° accertamenti entrate	2.787
n° impegni di spesa	4.367
n° reversali di incasso	3.818
n° mandati di pagamento	7.040

	<u>Costo totale</u>	353.868,11	
SPESA MEDIA PER ABITANTE	popolazione al 31.12.2010	17.067	20,73

## 2.3 SERVIZIO TRIBUTI

NATURA DELLE SPESE CORRENTI	IMPORTO IMPEGNATO
Personale	159.642,99
Acquisti beni e servizi (spese ed aggi per la riscossione di tributi)	141.186,20
Altre spese correnti	29.685,24
<b>TOTALE SPESE</b>	<b>330.514,43</b>

DATI RELATIVI ALL'ATTIVITA' DI CONTROLLO EFFETTUATA DALL'UFFICIO	2010
Provvedimenti di accertamento I.C.I. emessi	1.846
Incassi da controlli I.C.I. annui	434.169,69
Provvedimenti di accertamento TARSU emessi	1.168
Incassi da controlli TARSU annui	136.764,50

	<u>Costo totale</u>	330.514,43		
SPESA MEDIA PER ABITANTE	popolazione al 31.12.2010	17.067	19,37	

## 2.4 SERVIZIO CED - INFORMATICA

NATURA DELLE SPESE CORRENTI	IMPORTO IMPEGNATO
Personale	62.208,61
Manutenzione ed assistenza per automazione	84.500,00
Noleggio attrezzature informatiche	27.500,00
Altre spese correnti	8.452,40
<b>TOTALE SPESE</b>	<b>182.661,01</b>

	<u>Costo totale</u>	182.661,01		
SPESA MEDIA PER ABITANTE	popolazione al 31.12.2009	17.067	10,70	

## 2.5 SERVIZIO ELETTORALE

NATURA DELLE SPESE CORRENTI	IMPORTO IMPEGNATO
Personale	86.128,55
Altre spese correnti	2.298,60
<b>TOTALE SPESE</b>	<b>88.427,15</b>

Dati relativi al Servizio Elettorale	anno 2010
Certificati di iscrizione	2.130
Tessere elettorali stampate e consegnate + etichette aggiornate	3.572
Variazioni apportate alle liste elettorali	59.194
Aggiorn. Albo scrutatori	574
Aggiorn. Albo Presid. seggio	180

	<u>Costo totale</u>	88.427,15	
SPESA MEDIA PER ABITANTE	popolazione al 31.12.2010	17.067	5,18

## 2.6 SERVIZI GENERALI DIVERSI

NATURA DELLE SPESE CORRENTI	IMPORTO IMPEGNATO
Personale (fondi per remuneraz. risultato dirigenti e sviluppo risorse umane e produttività, straordinari, quote di pensione ad onere ripartito)	233.127,63
Acquisti beni e servizi (spese di funzionamento, manutenzione ordinaria, pulizia, cancelleria, assicurazioni, noleggio, ecc. per uffici)	531.413,86
Altre spese correnti	31.380,06
<b>TOTALE SPESE</b>	<b>795.921,55</b>

	<u>Costo totale</u>	795.921,55	
SPESA MEDIA PER ABITANTE	popolazione al 31.12.2010	17.067	46,64

## 2) RIEPILOGO AMMINISTRAZIONE GENERALE COMPRESO IL SERVIZIO ELETTORALE

NATURA DELLE SPESE CORRENTI	IMPORTO IMPEGNATO
Personale	1.494.282,78
Acquisti beni e servizi	857.777,93
Utilizzo beni di terzi	27.500,00
Altre spese correnti	145.571,02
<b>TOTALE SPESE</b>	<b>2.525.131,73</b>

SPESA MEDIA PER ABITANTE	<u>Costo totale</u> popolazione al 31.12.2010	<u>2.525.131,73</u> 16.877	149,62
--------------------------	---	-------------------------------	--------

## 3) SERVIZI TECNICI

NATURA DELLE SPESE CORRENTI	IMPORTO IMPEGNATO
Personale	599.731,83
Acquisti beni e servizi (spese di funzionamento del magazzino, manutenzione ordinaria, carburante e manutenzione automezzi, cancelleria, assicurazioni, ecc.)	46.787,80
Affitto magazzino	25.010,47
<b>TOTALE SPESE</b>	<b>671.530,10</b>

DATI RELATIVI ALL'ATTIVITA'	2010
n° progetti preliminari approvati	6
n° progetti definitivi/esecutivi	17

SPESA MEDIA PER ABITANTE	<u>Costo totale</u> popolazione al 31.12.2010	<u>671.530,10</u> 17.067	39,35
--------------------------	---	-----------------------------	-------

#### 4) SERVIZI DI ANAGRAFE, STATO CIVILE, LEVA

NATURA DELLE SPESE CORRENTI	IMPORTO IMDEGNATO
Personale	249.180,86
Acquisti beni e servizi (stampati e cancelleria)	6.491,22
<b>TOTALE SPESE</b>	<b>255.672,08</b>

Dati statistici relativi al Servizio Anagrafe	2010
Certificati rilasciati	13.748
N. pratiche rilascio passaporti	36
Carte d'identità	1.211
N. certificati di nascita per espatrio minori	257
Pratiche migratorie	1.010
Autentiche/Dichiaraz./Deleghe/Passaggi di proprietà	2.457
Pratiche trasferimento indirizzo	386
Pratiche pensioni	447
Aggiornamento patenti guida	1.425
Pratiche A.I.R.E.	190
Variazione anagrafiche in seguito a modifiche stato civile	780
n° assegnazioni numerazione civica	595
Pratiche stranieri (Rinnovo dimora abituale e permesso soggiorno)	2.010
<b>Totale</b>	<b>24.552</b>
Dati statistici relativi al servizio di Stato Civile	2010
Atti di nascita	236
Atti di matrimonio	139
Atti di morte	502
Atti di cittadinanza	67
Pubblicazioni di matrimonio	88
Certificazioni ed estratti rilasciati e copie integrali	11.480
Annotazioni su atti stato civile	2.590
Predisposizione fascicoli stato civile	1.032
N. permessi di interrimento, cremazione e trasporto cadavere	969
<b>Totale</b>	<b>17.103</b>
Dati statistici relativi al servizio Leva:	2010
certificati e lettere per gestione lista di leva	582
Schede personali servizio di leva	228
<b>Totale</b>	<b>810</b>

SPESA MEDIA PER ABITANTE	<u>Costo totale</u>	255.672,08	
	popolazione al	17.067	14,98
	31.12.2010		

## 5) SERVIZIO URBANISTICA

NATURA DELLE SPESE CORRENTI	IMPORTO IMPEGNATO
Personale (personale ufficio urbanistica)	408.285,56
Acquisti beni e servizi	6.532,51
Altre spese correnti (contributo conto interessi mutui centro storico, interessi passivi mutui, indennità presenze commissioni)	5.234,70
<b>TOTALE SPESE</b>	<b>420.052,77</b>

Dati statistici relativi al servizio Urbanistica	anno 2010
Provvedimenti rilasciati (permessi di costruire)	234
Autorizzazione allo scarico (Dlgs. 152/99)	1
Denunce di inizio attività presentate	290
Autorizzazioni agibilità rilasciate	74
Certificati di destinazione urbanistica rilasciati	116
Violazioni edilizie accertate e denunciate	20
Autorizz. in zone a vincolo ambientale rilasciate	58
Pratiche relative a frazionamenti rilasciate	78
Presentate pratiche relative a richieste di: - permessi di costruire	356

SPESA MEDIA PER ABITANTE	<u>Costo totale</u> popolazione al 31.12.2010	<u>420.052,77</u> 17.067	24,61
--------------------------	---	-----------------------------	-------

## 6) SERVIZI CONNESSI ALLA GIUSTIZIA

NATURA DELLE SPESE CORRENTI	IMPORTO IMPEGNATO
Acquisti beni e servizi (spese di funzionamento uffici giudiziari)	166.888,58
<b>TOTALE SPESE</b>	<b>166.888,58</b>

SPESA MEDIA PER ABITANTE	<u>Costo totale</u> popolazione al 31.12.2010	<u>166.888,58</u> 17.067	9,78
--------------------------	---	-----------------------------	------

## 7) POLIZIA LOCALE E AMMINISTRATIVA

NATURA DELLE SPESE CORRENTI	IMPORTO IMPEGNATO
Personale	540.012,51
Acquisti beni e servizi e tasse automezzi	41.301,73
<b>TOTALE SPESE</b>	<b>581.314,24</b>

<b>Dati statistici relativi al Servizio polizia locale ed amministrativa</b>	2010
Contravvenzioni e denunce:	
- Codice della strada	6.246
- Commercio	34
- Altro genere	114
Proventi contravvenzioni al Codice della Strada	402.089,10

SPESA MEDIA PER ABITANTE	<u>Costo totale</u> popolazione al 31.12.2010	<u>581.314,24</u> 17.067	34,06
--------------------------	---	-----------------------------	-------

## 8) PROTEZIONE CIVILE

NATURA DELLE SPESE CORRENTI	IMPORTO IMPEGNATO
Personale	15.086,98
Acquisti beni e servizi	8.954,04
Altre spese correnti (int. Passivi mutui e convenzione con associazioni)	8.915,33
<b>TOTALE SPESE</b>	<b>32.956,35</b>

<b>Dati statistici relativi al Servizio Protezione Civile</b>	anno 2010
Numero esercitazioni svolte	6
Numero volontari coinvolti in esercitazioni ed attività di coordinamento	70
Numero associazioni coinvolte nelle esercitazioni	2
Alunni scuole coinvolte	80

SPESA MEDIA PER ABITANTE	<u>Costo totale</u> popolazione al 31.12.2010	<u>32.956,35</u> 17.067	1,93
--------------------------	---	----------------------------	------

## 9) SCUOLA DELL'INFANZIA

NATURA DELLE SPESE CORRENTI	IMPORTO IMPEGNATO
Acquisti beni e servizi	57.976,29
Altre spese correnti:	
- Servizi integrativi	7.203,45
- Sussidi e contributi a scuole materne non statali	86.284,00
- Contributi assistenza scolastica per alunni disabili	66.996,31
<b>TOTALE SPESE</b>	<b>218.460,05</b>
Contributi finanziati dalla Regione:	
- Sussidi e contributi a scuole materne non statali	32.092,00
	<b>32.092,00</b>

<b>Dati statistici Scuola Materna Statale:</b>	<b>2010</b>
- scuole	3
- sezioni	9
- alunni iscritti	277

SPESA MEDIA PER ABITANTE	<u>Costo totale</u>	218.460,05	12,80
	popolazione al 31.12.2010	17.067	
SPESA MEDIA PER ALUNNO	<u>Costo totale</u>	218.460,05	788,66
	alunni	277	

## 10) SCUOLA PRIMARIA

NATURA DELLE SPESE CORRENTI	IMPORTO IMPEGNATO
Acquisti beni e servizi (riscaldamento, energia elettrica, telefono, manutenzione)	147.958,88
Altre spese correnti:	
- Iniziative educative nel settore scolastico	10.744,67
- Fornitura libri scuole elementari	23.253,77
- Interessi passivi mutui	42.056,40
- Trasferimento spese di funzionamento	8.500,00
- Contributi assistenza scolastica e per alunni disabili	83.828,16
TOTALE SPESE	316.341,88

Dati statistici Istruzione primaria	2010
scuole	5
alunni iscritti	772
classi	38

SPESA MEDIA PER ABITANTE	<u>Costo totale</u> popolazione al 31.12.2010	<u>316.341,88</u> 17.067	18,54
SPESA MEDIA PER ALUNNO	<u>Costo totale</u> alunni	<u>316.341,88</u> 772	409,77

## 11) SCUOLA SECONDARIA DI PRIMO GRADO

NATURA DELLE SPESE CORRENTI	IMPORTO IMPEGNATO
Acquisti beni e servizi	78.340,35
Interessi passivi mutui	6.840,01
Trasferimento spese di funzionamento	8.500,00
Assistenza scolastica e sostegno alunni disabili	36.005,89
TOTALE SPESE	129.686,25

Dati statistici Scuola secondaria di primo grado	2010
scuole	1
alunni iscritti	528
classi	24

SPESA MEDIA PER ABITANTE	<u>Costo totale</u>	129.686,25	7,60
	popolazione al 31.12.2010	17.067	
SPESA MEDIA PER ALUNNO	<u>Costo totale</u>	129.686,25	245,62
	alunni	528	

## 12) ISTRUZIONE SUPERIORE

NATURA DELLE SPESE CORRENTI	IMPORTO IMPEGNATO
-Assistenza scolastica e sostegno disabili scuole superiori	44.127,54
TOTALE SPESE	44.127,54

Dati statistici Scuola Media Superiore:	2010
istituti superiori	3
alunni iscritti	2.169
classi	99

SPESA MEDIA PER ABITANTE	<u>Costo totale</u>	44.127,54	2,59
	popolazione al 31.12.2010	17.067	
SPESA MEDIA PER ALUNNO	<u>Costo totale</u>	44.127,54	20,34
	alunni	2.169	

### 13) SERVIZI NECROSCOPICI E CIMITERIALI

NATURA DELLE SPESE CORRENTI	IMPORTO IMPEGNATO
Personale	72.113,96
Acquisti beni e servizi	88.124,76
Altre spese correnti (convenzioni, obitorio e cremazione salme)	7.451,20
<b>TOTALE SPESE</b>	<b>167.689,92</b>

Dati statistici servizi necroscopici e cimiteriali	2010
Numero concessioni loculi ed ossari	192
Numero concessioni fosse ventennali	18
Numero concessioni cinerari	32
Numero aree cimiteriali cimitero di Cervignasco	0
Numero riconcessioni di siti particolari	9
	<b>251</b>

Costo totale 167.689,92  
 SPESA MEDIA PER ABITANTE popolazione al 31.12.2010 17.067 9,83

### 14) RACCOLTA E SMALTIMENTO RIFIUTI

ENTRATE	ACCERTAMENTI	SPESE	IMPEGNI
Proventi tassa e addizionale	1.716.090,73	Personale	61.800,00
Trasferimento C.S.E.A. proventi raccolta differenziata	86.364,36	Raccolta e trasporto	1.102.869,62
		Smaltimento rifiuti in discarica	618.105,77
		Corrispettivo riscossione e spese diverse	35.000,00
		Quota Consorzio Servizi Ecologia e Ambiente	4.239,00
		Ammortam. Cassonetti	6.039,48
<b>TOTALE ENTRATE</b>	<b>1.802.455,09</b>	<b>TOTALE SPESE</b>	<b>1.828.053,87</b>
<b>COSTO NETTO A CARICO DEL BILANCIO</b>	<b>25.598,78</b>	<b>% COPERTURA COSTI</b>	<b>98,60%</b>

## 14) RACCOLTA E SMALTIMENTO RIFIUTI

Dati statistici Servizio raccolta e smaltimento rifiuti	QUINTALI
Rifiuti solidi urbani	42.952,85
Terra da spazzamento	2.080,00
Plastica	3.656,35
Q.li rifiuti raccolta differenziata (carta e cartone)	12.020,94
Q.li rifiuti raccolta differenziata (vetro)	6.687,27
Q.li rifiuti raccolta differenziata (verde)	8.417,71
Q.li rifiuti raccolta differenziata (organico)	5.878,67
Q.li rifiuti raccolta differenziata (materiale ferroso)	1.780,65
Q.li rifiuti raccolta differenziata (legno)	3.947,44
Q.li rifiuti raccolta differenziata (imballaggi misti)	43,80
Q.li rifiuti raccolta differenziata (indumenti usati)	446,30
Altri rifiuti (ingombranti, frigoriferi, apparecch. elettroniche) Quota differenziata Q.li 1.780,86	4.543,41
<b>TOTALE QUINTALI</b>	<b>92.455,39</b>
% raccolta differenziata	48,30%

SPESA MEDIA PER ABITANTE	<u>Spesa totale</u> popolazione al 31.12.2010	<u>1.828.053,87</u> 17.067	107,11
COSTO NETTO A CARICO DEL BILANCIO PER ABITANTE	<u>Costo netto totale</u> popolazione al 31.12.2010	<u>25.598,78</u> 17.067	1,50
SPESA MEDIA PER QUINTALE	<u>Spesa totale</u> quintali anno 2010	<u>1.828.053,87</u> 92.455	19,77
COSTO NETTO A CARICO DEL BILANCIO PER QUINTALE	<u>Costo netto totale</u> quintali anno 2010	<u>25.598,78</u> 92.455	0,28
ENTRATE MEDIE PER ABITANTE	<u>Entrate totali</u> popolazione al 31.12.2010	<u>1.802.455,09</u> 17.067	105,61

## 15) VIABILITA', ILLUMINAZIONE E TRASPORTI

NATURA DELLE SPESE CORRENTI	IMPORTO IMPEGNATO
Personale	82.655,58
Acquisti beni e servizi (manutenzione strade, segnaletica, sgombero neve, illuminazione pubblica ecc.)	949.231,10
Altre spese correnti:	
- Trasporto pubblico	113.000,00
- Interessi passivi mutui e tasse	63.187,00
- Contributo manutenzione strade vicinali	9.365,00
TOTALE SPESE	1.217.438,68

<b>Dati statistici viabilità ed illuminazione pubblica</b>	2010
Km strade urbane	61,15
Km strade extraurbane	34,35
Totale km strade comunali	95,50
punti luce	2.915
Km strade vicinali	35,07

SPESA MEDIA PER ABITANTE	<u>Costo totale</u>	1.217.438,68	71,33
	popolazione al 31.12.2010	17.067	
SPESA MEDIA PER KM STRADE	<u>Costo totale</u>	1.217.438,68	12.748,05
	Km di strade comunali	95,50	

## 16) BIBLIOTECA E ARCHIVIO STORICO

SPESE	IMPORTO IMPEGANTO
SPESE CORRENTI	
Personale	91.922,26
Acquisti beni e servizi	30.192,43
Altre spese correnti:	
- Abbonamenti a giornali e pubblicazioni	4.637,35
- Inventarizzazione patrimonio bibliografico	10.000,00
- Fitto e quota adesione sistema bibliotecario	22.000,00
SPESE INVESTIMENTO	
- Acquisto libri	21.081,63
<b>TOTALE SPESE</b>	<b>179.833,67</b>

Dati statistici Biblioteca ed archivio storico	2010
Nuove acquisizioni di libri e dvd	3.056
Totale volumi al 31 dicembre	74.316
Utenti iscritti al prestito al 31 dicembre	12.228
Numero prestiti annui	30.945
Numero utenti archivio storico annue	123

SPESA MEDIA PER ABITANTE	<u>Costo totale</u>	179.833,67	10,54
	popolazione al 31.12.2010	17.067	
SPESA MEDIA PER UTENTE	<u>Costo totale</u>	179.833,67	14,71
	n. utenti	12.228	

## 17) SERVIZI CULTURALI, TURISTICI E MUSEI

SPESE CORRENTI	IMPORTO IMPEGANTO
Personale (cultura, turismo e musei)	98.915,11
Acquisti beni e servizi	
per attività teatrali	12.904,81
per mostra multimediale in castiglia	30.000,00
per gestione beni culturali	219.985,20
per altri beni e servizi (manifestazioni, valorizzazione didattica)	35.237,62
Spese gestione	20.649,78
Altre spese correnti:	
- interessi passivi mutui	113.145,10
- contributi settore culturale e turistico	59.050,00
- quota associativa Azienda Turistica Locale	1.032,00
- fitto locali	57.000,00
- convenzione Fondazione Bertoni	147.195,14
<b>TOTALE SPESE</b>	<b>795.114,76</b>

N. passaggi presso Ufficio Turistico:	2010
- Saluzzesi	3.623
- Italiani	2.656
- Stranieri	2.544
- n. persone in gruppo	290
Totale passaggi	<b>9.113</b>
- n. gruppi	8
- Richieste telefoniche	1.707

SPESA MEDIA PER ABITANTE	<u>Costo totale popolazione al 31.12.2010</u>	<u>795.114,76</u>	46,59
		17.067	

## 18) SERVIZIO VERDE PUBBLICO

SPESE CORRENTI	IMPORTO IMPEGANTO
Personale	58.753,62
Acquisti beni e servizi	121.742,24
Altre spese correnti (interessi passivi mutui e tasse)	3.057,79
Altre spese correnti (servizio canile)	23.720,00
<b>TOTALE SPESE</b>	<b>207.273,65</b>

SPESA MEDIA PER ABITANTE	<u>Costo totale popolazione al 31.12.2010</u>	<u>207.273,65</u>	12,14
		17.067	

## 19) SERVIZI SOCIALI E ALLA PERSONA

SPESE CORRENTI	IMPORTO IMPEGNATO
Personale	294.514,45
Acquisti beni e servizi:	
Interventi di assistenza penitenziaria	52.558,63
Interventi per i giovani e famiglie	75.269,37
Interventi per gli anziani e servizio civico	17.899,40
Cantieri di lavoro	72.148,00
Altre spese correnti	4.000,00
Progetto centro famiglie	29.000,00
Progetto gestione alloggi	5.857,87
Fitti diversi (per assistenza penitenziaria e centro per l'impiego)	30.479,14
Contributi e trasferimenti:	
Contributi alla locazione	100.000,00
Contributi al Consorzio Monviso Solidale	430.701,04
Contributi a favore della famiglia	27.721,28
Cooperazione internazionale	1.500,00
Contributi alla Provincia per assistenza minori	7.498,79
Altri contributi	13.763,14
<b>TOTALE SPESE</b>	<b>1.162.911,11</b>
<b>ENTRATE CORRENTI</b>	
Finanziamenti da Regione e Provincia:	
assistenza penitenziaria - impiego detenuti	48.364,91
contributo sostegno alla locazione	100.000,00
contributo piano locale giovani	20.050,00
servizio civico persone anziane	6.200,00
cantieri di lavoro	37.749,25
	<b>212.364,16</b>

SPESA MEDIA PER  
ABITANTE

Costo totale  
popolazione al  
31.12.2010

1.162.911,11

17.067

68,14

## 19) SERVIZIO COMMERCIO E AGRICOLTURA

SPESE CORRENTI	IMPORTO IMPEGANTO
Personale	67.602,71
Altre spese correnti (contributi, commissioni, iniziative di promozione, interessi passivi)	47.100,76
<b>TOTALE SPESE</b>	<b>114.703,47</b>

SPESA MEDIA PER ABITANTE	<u>Costo totale</u>	114.703,47	6,72
	popolazione al 31.12.2010	17.067	

<b>Dati statistici relativi al servizio commercio e agricoltura</b>	<b>anno 2010</b>
N. autorizzazioni rilasciate circa procedimenti relativi a medie strutture di vendita	3
N. autorizzazioni rilasciate circa procedimenti relativi a grandi strutture di vendita	2
N. autorizzazioni per pubblici esercizi rilasciate	35
N. autorizzazioni rilasciate per pubblici spettacoli	6
N. pratiche relative all'agricoltura seguite dallo sportello unico delle attività produttive	37

## SERVIZI A DOMANDA INDIVIDUALE

- 1) ASILO NIDO
  
- 2) COLONIE E SOGGIORNI STAGIONALI - ESTATE RAGAZZI
  
- 3) CORSI EXTRA SCOLASTICI DI INSEGNAMENTO DI ARTI E SPORT
  - SERVIZI INTEGRATIVI SCOLASTICI
  - SCUOLA DI MUSICA
  - DOPOSCUOLA
  - UNIVERSITA' DEGLI ADULTI
  
- 4) IMPIANTI SPORTIVI
  
- 5) MENSE AD USO SCOLASTICO
  
- 6) MERCATI PUBBLICI
  - SERVIZIO DISINFEZIONE AUTOVEICOLI MERCATO BESTIAME
  
  - SERVIZIO EROGAZIONE ENERGIA ELETTRICA PRESSO AREA MERCATALE DI PIAZZA RISORGIMENTO
  
- 7) PESI PUBBLICI
  
- 8) MUSEI - TORRE CIVICA - CASTIGLIA
  
- 9) SERVIZI MURATURA LOCULI, ILLUMINAZIONE VOTIVA E PULIZIA TOMBE
  
- 10) UTILIZZO LOCALI PER FINI NON ISTITUZIONALI
  
- 11) TRASPORTO PERSONE DISABILI E ANZIANE

## ASILO NIDO

ENTRATE	ACCERTAMENTI	SPESE	IMPEGNI
1. Da tariffe	180.468,60	1. Personale	6.404,19
2. Da contributo provinciale	76.256,00	2. Prestazione servizi	390.397,00
3. Da contributo Regionale	21.760,00	3. Ammortamento	20.712,00
<b>TOTALE ENTRATE</b>	<b>278.484,60</b>	<b>TOTALE SPESE</b>	<b>417.513,19</b>
<b>COSTO (PROVENTO) NETTO</b>	<b>139.028,59</b>	<b>% COPERTURA COSTI</b>	<b>66,70%</b>

### INDICATORI DEL SERVIZIO

	n. Asili nido	1	
	n. posti disponibili	68	
	n. medio di bambini frequentanti	52	
	n. bambini in lista d'attesa al 31.12.2010	27	
	n. bambini frequentanti con riduz. ISEE	19	
PARAMETRO DI EFFICACIA	<u>dom. soddisfatte</u>	68	0,72
	dom.presentate	95	
SPESA MEDIA PER BAMBINO FREQUENTANTE	<u>Costo totale</u>	417.513,19	8.029,10
	n. bambini frequentanti	52	
SPESA MEDIA PER ABITANTE	<u>Costo totale</u>	417.513,19	24,46
	n. abitanti al 31 dicembre	17.067	
PROVENTI MEDI PER BAMBINO	<u>Provento totale</u>	278.484,60	5.355,47
	n.bambini frequent.	52	
COSTO (PROVENTO) NETTO MEDIO PER UTENTE	<u>Costo netto</u>	139.028,59	2.673,63
	n.bambini frequent.	52	

## ESTATE RAGAZZI

ENTRATE	ACCERTAMENTI	SPESE	IMPEGNI
1. Da tariffe contribuzioni e rimborsi	8.048,42	1. Personale	2.543,53
		2. Prestazione servizi	25.598,78
<b>TOTALE ENTRATE</b>	<b>8.048,42</b>	<b>TOTALE SPESE</b>	<b>28.142,31</b>
<b>COSTO (PROVENTO) NETTO</b>	<b>20.093,89</b>	<b>% COPERTURA COSTI</b>	<b>28,60%</b>

### INDICATORI DEL SERVIZIO

	Domande presentate =	n. bambini iscritti	113
	Domande soddisfatte =	n. bambini ammessi	113
		n. utenti frequentanti	113
	n. bambini frequentanti con riduzione ed esenzione ISEE		72
PARAMETRO DI EFFICACIA	<u>dom. soddisfatte</u>	113	1
	dom.presentate	113	
SPESA MEDIA PER UTENTE FREQUENTANTE	<u>Costo totale</u>	28.142,31	249,05
	n. utenti frequentanti	113	
SPESA MEDIA PER ABITANTE	<u>Costo totale</u>	28.142,31	1,65
	n. abitanti al 31 dicembre	17.067	
PROVENTI MEDI PER UTENTE FREQUENTANTE	<u>Provento totale</u>	8.048,42	71,22
	n. utenti frequentanti	113	
COSTO (PROVENTO) NETTO MEDIO PER UTENTE	<u>Costo netto</u>	20.093,89	177,82
	n. utenti frequentanti	113	

## **CORSI EXTRA SCOLASTICI DI INSEGNAMENTO DI ARTI E SPORT**

### **SERVIZI INTEGRATIVI SCUOLA INFANZIA E PRIMARIA**

<b>ENTRATE</b>	<b>ACCERTAMENTI</b>	<b>SPESE</b>	<b>IMPEGNI</b>
1. Da tariffe contribuzioni e rimborsi	16.189,30	1. Personale	2.000,00
		2. Prestazione di servizi	10.000,00
		3. Trasferimenti alle scuole	4.053,45
TOTALE ENTRATE	16.189,30	TOTALE SPESE	16.053,45
COSTO (PROVENTO) NETTO	-135,85	% COPERTURA COSTI	100,85%

### **INDICATORI DEL SERVIZIO**

n. utenti prolungamento infanzia	16		
n. utenti pre scuola	154		
	<u>170</u>		
PARAMETRO DI EFFICACIA	dom. soddisfatte	<u>170</u>	1
	dom. presentate	170	
SPESA MEDIA PER UTENTE	<u>Costo totale</u>	<u>16.053,45</u>	94,43
	n. utenti	170	
SPESA MEDIA PER ABITANTE	<u>Costo totale</u>	<u>16.053,45</u>	0,94
	n. abitanti al 31 dicembre	17.067	
PROVENTI MEDI PER UTENTE	<u>Provento totale</u>	<u>16.189,30</u>	95,23
	n. utenti	170	
COSTO (PROVENTO) NETTO MEDIO PER UTENTE	<u>Costo netto</u>	<u>-135,85</u>	-0,80
	n. utenti	170	

## **CORSI EXTRA SCOLASTICI DI INSEGNAMENTO DI ARTI E SPORT**

### **SCUOLA DI MUSICA**

<b>ENTRATE</b>	ACCERTAMENTI	<b>SPESE</b>	IMPEGNI
1. Da tariffe contribuzioni e rimborsi	70.687,38	1. Prestazione servizi	171.142,00
		3. Ammortamento	11.966,00
<b>TOTALE ENTRATE</b>	<b>70.687,38</b>	<b>TOTALE SPESE</b>	<b>183.108,00</b>
<b>COSTO (PROVENTO) NETTO</b>	<b>112.420,62</b>	<b>% COPERTURA COSTI</b>	<b>38,60%</b>

### **INDICATORI DEL SERVIZIO**

n. utenti frequentanti	195
N. corsi	17

PARAMETRO DI EFFICACIA	<u>dom. soddisfatte</u>	195	1
	dom.presentate	195	
SPESA MEDIA PER UTENTE	<u>Costo totale</u>	183.108,00	939,02
	n. utenti frequentanti	195	
SPESA MEDIA PER ABITANTE	<u>Costo totale</u>	183.108,00	10,73
	n. abitanti al 31 dicembre	17.067	
PROVENTI MEDI PER UTENTE	<u>Provento totale</u>	70.687,38	362,50
	n. utenti frequentanti	195	
COSTO (PROVENTO) NETTO MEDIO PER UTENTE	<u>Costo netto</u>	112.420,62	576,52
	n. utenti frequentanti	195	

## **CORSI EXTRA SCOLASTICI DI INSEGNAMENTO DI ARTI E SPORT**

### **DOPOSCUOLA**

<b>ENTRATE</b>	ACCERTAMENTI	<b>SPESE</b>	IMPEGNI
1. Da tariffe contribuzioni e rimborsi	11.878,74	1. Personale	4.022,49
		2. Prestazione servizi	68.439,60
<b>TOTALE ENTRATE</b>	<b>11.878,74</b>	<b>TOTALE SPESE</b>	<b>72.462,09</b>
<b>COSTO (PROVENTO) NETTO</b>	<b>60.583,35</b>	<b>% COPERTURA COSTI</b>	<b>16,39%</b>

### **INDICATORI DEL SERVIZIO**

Domande presentate =	n. richieste frequenza doposcuola	53
Domande soddisfatte =	n. utenti ammessi doposcuola	53
	n. utenti doposcuola con riduz. ed esenzioni ISEE	47

PARAMETRO DI EFFICACIA	<u>dom. soddisfatte</u>	53	1,00
	dom.presentate	53	
SPESA MEDIA PER UTENTE	<u>Costo totale</u>	72.462,09	1.367,21
	n. utenti	53	
SPESA MEDIA PER ABITANTE	<u>Costo totale</u>	72.462,09	4,25
	n. abitanti al 31 dicembre	17.067	
PROVENTI MEDI PER UTENTE	<u>Provento totale</u>	11.878,74	224,13
	n. utenti	53	
COSTO (PROVENTO) NETTO MEDIO PER UTENTE	<u>Costo netto</u>	60.583,35	1.143,08
	n. utenti	53	

## **CORSI EXTRA SCOLASTICI DI INSEGNAMENTO DI ARTI E SPORT**

<b>UNIVERSITA' ADULTI - IL TEMPO RITROVATO</b>			
<b>ENTRATE</b>	ACCERTAMENTI	<b>SPESE</b>	IMPEGNI
1. Da tariffe contribuzioni e rimborsi	432,00	1. Personale	3.961,69
2. Contributo regionale	0,00	2. Prestazioni di servizi	7.000,00
<b>TOTALE ENTRATE</b>	<b>432,00</b>	<b>TOTALE SPESE</b>	<b>10.961,69</b>
<b>COSTO (PROVENTO) NETTO</b>	<b>10.529,69</b>	<b>% COPERTURA COSTI</b>	<b>3,94%</b>

### **INDICATORI DEL SERVIZIO**

	N. utenti complessivi per conferenze e corsi a pagamento e gratuiti	700
SPESA MEDIA PER UTENTE	<u>Costo totale</u>	10.961,69
	n. utenti	700
		15,66
SPESA MEDIA PER ABITANTE	<u>Costo totale</u>	10.961,69
	n. abitanti al 31 dicembre	17.067
		0,64
PROVENTI MEDI PER UTENTE	<u>Provento totale</u>	432,00
	n. utenti	700
		0,62
COSTO (PROVENTO) NETTO MEDIO PER UTENTE	<u>Costo netto</u>	10.529,69
	n. utenti	700
		15,04

## **RIEPILOGO CORSI EXTRA SCOLASTICI DI INSEGNAMENTO DI ARTI E SPORT**

<b>ENTRATE</b>	ACCERTAMENTI	<b>SPESE</b>	IMPEGNI
TOTALE ENTRATE	99.187,42	TOTALE SPESE	282.585,23
COSTO (PROVENTO) NETTO	183.397,81	% COPERTURA COSTI	35,10%

### **INDICATORI DEL SERVIZIO**

Domande presentate =	Totale domande corsi extra scolastici		1.118
Domande soddisfatte =	N. totale utenti iscritti corsi extra scolastici a pagamento		1.118
PARAMETRO DI EFFICACIA	<u>dom. soddisfatte</u>	1.118	1,00
	dom.presentate	1.118	
SPESA MEDIA PER UTENTE	<u>Costo totale</u>	282.585,23	252,76
	n. utenti	1.118	
SPESA MEDIA PER ABITANTE	<u>Costo totale</u>	282.585,23	16,56
	n. abitanti al 31 dicembre	17.067	
PROVENTI MEDI PER UTENTE	<u>Provento totale</u>	99.187,42	88,72
	n. utenti	1.118	
COSTO (PROVENTO) NETTO MEDIO PER UTENTE	<u>Costo netto</u>	183.397,81	164,04
	n. utenti	1.118	

## UTILIZZO IMPIANTI SPORTIVI - PALESTRE\*

ENTRATE	ACCERTAMENTI	SPESE	IMPEGNI
1. Da tariffe contribuzioni e rimborsi	86.278,03	1. Personale	6.175,67
2. Canoni ricognitori	1.620,00	2. Gest. in convenzione	111.242,28
		3. Quota parte manutenz. riscaldamento ed energia elettrica	4.740,22
		4. Quote ammortamento	3.371,00
		5. Rimborsi alla Provincia	50.400,00
<b>TOTALE ENTRATE</b>	<b>87.898,03</b>	<b>TOTALE SPESE</b>	<b>175.929,17</b>
<b>COSTO (PROVENTO) NETTO</b>	<b>88.031,14</b>	<b>% COPERTURA COSTI</b>	<b>49,96%</b>

\* Dati relativi ad impianti sportivi per i quali il Comune incassa le tariffe

### INDICATORI DEL SERVIZIO

<p>N. utenti = n. iscritti alle varie associazioni sportive che utilizzano le palestre nell'anno</p>	1120	<p>Numero di impianti sportivi:</p> <table style="width: 100%; border-collapse: collapse;"> <tbody> <tr><td style="padding-left: 20px;">Piscine</td><td style="text-align: right;">1</td></tr> <tr><td style="padding-left: 20px;">Palestre</td><td style="text-align: right;">8</td></tr> <tr><td style="padding-left: 20px;">Campi di calcio</td><td style="text-align: right;">5</td></tr> <tr><td style="padding-left: 20px;">Campi da tennis</td><td style="text-align: right;">4</td></tr> <tr><td style="padding-left: 20px;">Pattinodromi</td><td style="text-align: right;">1</td></tr> <tr><td style="padding-left: 20px;">Bocciodromi</td><td style="text-align: right;">1</td></tr> <tr><td style="padding-left: 20px;">Piste di atletica</td><td style="text-align: right;">1</td></tr> <tr><td style="padding-left: 20px;">Campi da calcetto</td><td style="text-align: right;">2</td></tr> <tr><td style="padding-left: 20px;">Campi da beach-volley</td><td style="text-align: right;">2</td></tr> <tr><td style="padding-left: 20px;"><b>TOTALE IMPIANTI</b></td><td style="text-align: right;"><b>25</b></td></tr> </tbody> </table>	Piscine	1	Palestre	8	Campi di calcio	5	Campi da tennis	4	Pattinodromi	1	Bocciodromi	1	Piste di atletica	1	Campi da calcetto	2	Campi da beach-volley	2	<b>TOTALE IMPIANTI</b>	<b>25</b>	
Piscine	1																						
Palestre	8																						
Campi di calcio	5																						
Campi da tennis	4																						
Pattinodromi	1																						
Bocciodromi	1																						
Piste di atletica	1																						
Campi da calcetto	2																						
Campi da beach-volley	2																						
<b>TOTALE IMPIANTI</b>	<b>25</b>																						
PARAMETRO DI EFFICACIA	<u>Numero impianti</u>	25																					
	n. abitanti al 31 dicembre	17.067	0,00146																				
SPESA MEDIA PER UTENTE	<u>Costo totale</u>	175.929,17																					
	n. utenti frequentanti	1.120	157,08																				
SPESA MEDIA PER ABITANTE	<u>Costo totale</u>	175.929,17																					
	n. abitanti al 31 dicembre	17.067	10,31																				
PROVENTI MEDI PER UTENTE	<u>Provento totale</u>	87.898,03																					
	n. utenti frequentanti	1.120	78,48																				
COSTO (PROVENTO) NETTO MEDIO PER UTENTE	<u>Costo netto</u>	88.031,14																					
	n. utenti frequentanti	1.120	78,60																				

## REFEZIONE SCUOLE MATERNE ED ELEMENTARI

ENTRATE	ACCERTAMENTI	SPESE	IMPEGNI
1. Da tariffe - materna	72.614,00	1. Personale	11.019,76
2. Da tariffe -elementare	74.058,60	2. Acquisto beni	449,65
3. Da contributo Regione	0,00	3. Prestazione servizi	268.493,23
		5. Ammortamento	23.284,00
<b>TOTALE ENTRATE</b>	<b>146.672,60</b>	<b>TOTALE SPESE</b>	<b>303.246,64</b>
<b>COSTO (PROVENTO) NETTO</b>	<b>156.574,04</b>	<b>% COPERTURA COSTI</b>	<b>48,37%</b>

### INDICATORI DEL SERVIZIO

Numero pasti offerti	54.051
Domande presentate = n. richieste del servizio	550
Domande soddisfatte = n. utenti ammessi al servizio	550
Di cui alunni sc. materna	236
Di cui alunni sc. elementare	314
n. utenti con riduzione od esenzione ISEE	221

PARAMETRO DI EFFICACIA	<u>dom. soddisfatte</u> dom.presentate	<u>550</u> 550	1
SPESA MEDIA PER PASTO OFFERTO	<u>Costo totale</u> n. pasti offerti	<u>303.246,64</u> 54.051	5,61
SPESA MEDIA PER UTENTE	<u>Costo totale</u> n. utenti	<u>303.246,64</u> 550	551,36
SPESA MEDIA PER ABITANTE	<u>Costo totale</u> n. abitanti al 31 dicembre	<u>303.246,64</u> 17.067	17,77
PROVENTI MEDI PER PASTO OFFERTO	<u>Provento totale</u> n. pasti offerti	<u>146.672,60</u> 54.051	2,71
PROVENTI MEDI PER UTENTE	<u>Provento totale</u> n. utenti	<u>146.672,60</u> 550	266,68
COSTO (PROVENTO) NETTO MEDIO PER UTENTE	<u>Costo netto</u> n. utenti	<u>156.574,04</u> 550	284,68
COSTO (PROVENTO) NETTO MEDIO PER PASTO	<u>Costo netto</u> n. pasti offerti	<u>156.574,04</u> 54.051	2,90

## MERCATI PUBBLICI

<b>DISINFEZIONE AUTOVEICOLI MERCATO BESTIAME</b>			
<b>ENTRATE</b>	<b>ACCERTAMENTI</b>	<b>SPESE</b>	<b>IMPEGNI</b>
1. Da tariffe	11.998,00	1. Personale	10.145,96
		2. Acquisto beni	0,00
		3. Prestazione servizi	2.718,40
		5. Ammortamento	576,00
<b>TOTALE ENTRATE</b>	<b>11.998,00</b>	<b>TOTALE SPESE</b>	<b>13.440,36</b>
<b>COSTO (PROVENTO) NETTO</b>	<b>1.442,36</b>	<b>% COPERTURA COSTI</b>	<b>89,27%</b>

### INDICATORI DEL SERVIZIO

Domande presentate =	N. Disinfezioni richieste	334	
Domande soddisfatte =	N. disinfezioni effettuate	334	
PARAMETRO DI EFFICACIA	<u>dom. soddisfatte</u>	334	1
	dom.presentate	334	
SPESA MEDIA PER UTILIZZO	<u>Costo totale</u>	13.440,36	40,24
	n. disinfezioni annue	334	
SPESA MEDIA PER ABITANTE	<u>Costo totale</u>	13.440,36	0,79
	n. abitanti al 31 dicembre	17.067	
PROVENTI MEDI PER UTILIZZO	<u>Provento totale</u>	11.998,00	35,92
	n. disinfezioni annue	334	
COSTO (PROVENTO) NETTO MEDIO UTILIZZO	<u>Costo netto</u>	1.442,36	4,32
	n. disinfezioni annue	334	

## MERCATI PUBBLICI

### UTILIZZO ENERGIA ELETTRICA AREA MERCATALE PIAZZA RISORGIMENTO

ENTRATE	ACCERTAMENTI	SPESE	IMPEGNI
1. Da tariffe	6.380,00	1. Personale	2.328,36
		2. Acquisto beni	183,01
		3. Prestazione di servizi	6.713,80
		5. Ammortamento	990,00
TOTALE ENTRATE	6.380,00	TOTALE SPESE	10.215,17
COSTO (PROVENTO) NETTO	3.835,17	% COPERTURA COSTI	62,46%

### INDICATORI DEL SERVIZIO

	N. utilizzi energia elettrica area mercatale		1.672
PARAMETRO DI EFFICACIA	dom. soddisfatte	1672	1
	dom.presentate	1672	
SPESA MEDIA PER UTILIZZO	<u>Costo totale</u>	10.215,17	6,11
	n. utilizzi	1.672	
SPESA MEDIA PER ABITANTE	<u>Costo totale</u>	10.215,17	0,60
	n. abitanti al 31 dicembre	17.067	
PROVENTI MEDI PER UTILIZZO	<u>Provento totale</u>	6.380,00	3,82
	n. utilizzi	1.672	
COSTO (PROVENTO) NETTO MEDIO PER UTILIZZO	<u>Costo netto</u>	3.835,17	2,29
	n. utilizzi	1.672	

## RIEPILOGO MERCATI PUBBLICI

ENTRATE	ACCERTAMENTI	SPESE	IMPEGNI
TOTALE ENTRATE	18.378,00	TOTALE SPESE	23.655,53
COSTO (PROVENTO) NETTO A CARICO DEL BILANCIO	5.277,53	% COPERTURA COSTI	77,69%

### INDICATORI DEL SERVIZIO

Domande presentate =	<div style="display: flex; align-items: center;"> <div style="font-size: 3em; margin-right: 10px;">{</div> <div style="margin-right: 10px;">N. Disinfezioni richieste</div> <div style="border-right: 1px solid black; padding-right: 10px; text-align: right;">334</div> </div>		334
	<div style="display: flex; align-items: center;"> <div style="font-size: 3em; margin-right: 10px;">{</div> <div style="margin-right: 10px;">N. di utilizzi energia elettrica area mercatale</div> <div style="border-right: 1px solid black; padding-right: 10px; text-align: right;">1.672</div> </div>		1.672
		2.006	2.006
Domande soddisfatte =	<div style="display: flex; align-items: center;"> <div style="font-size: 3em; margin-right: 10px;">{</div> <div style="margin-right: 10px;">N. disinfezioni effettuate</div> <div style="border-right: 1px solid black; padding-right: 10px; text-align: right;">334</div> </div>		334
	<div style="display: flex; align-items: center;"> <div style="font-size: 3em; margin-right: 10px;">{</div> <div style="margin-right: 10px;">N. Utilizzi energia elettrica area mercatale</div> <div style="border-right: 1px solid black; padding-right: 10px; text-align: right;">1.672</div> </div>		1.672
		2.006	2.006

PARAMETRO DI EFFICACIA	<div style="display: flex; align-items: center;"> <div style="width: 100%; border-bottom: 1px solid black; padding-bottom: 5px;">dom. soddisfatte</div> <div style="width: 100%; text-align: right; padding-right: 20px;">2.006,00</div> </div>	1	
	<div style="display: flex; align-items: center;"> <div style="width: 100%; border-bottom: 1px solid black; padding-bottom: 5px;">dom.presentate</div> <div style="width: 100%; text-align: right; padding-right: 20px;">2.006,00</div> </div>		
SPESA MEDIA PER UTILIZZO	<div style="display: flex; align-items: center;"> <div style="width: 100%; border-bottom: 1px solid black; padding-bottom: 5px;"><u>Costo totale</u></div> <div style="width: 100%; text-align: right; padding-right: 20px;">23.655,53</div> </div>	11,79	
	<div style="display: flex; align-items: center;"> <div style="width: 100%; border-bottom: 1px solid black; padding-bottom: 5px;">n. utilizzi</div> <div style="width: 100%; text-align: right; padding-right: 20px;">2.006</div> </div>		
SPESA MEDIA PER ABITANTE	<div style="display: flex; align-items: center;"> <div style="width: 100%; border-bottom: 1px solid black; padding-bottom: 5px;"><u>Costo totale</u></div> <div style="width: 100%; text-align: right; padding-right: 20px;">23.655,53</div> </div>	1,39	
	<div style="display: flex; align-items: center;"> <div style="width: 100%; border-bottom: 1px solid black; padding-bottom: 5px;">n. abitanti al 31 dicembre</div> <div style="width: 100%; text-align: right; padding-right: 20px;">17.067</div> </div>		
PROVENTI MEDI PER UTILIZZO	<div style="display: flex; align-items: center;"> <div style="width: 100%; border-bottom: 1px solid black; padding-bottom: 5px;"><u>Provento totale</u></div> <div style="width: 100%; text-align: right; padding-right: 20px;">18.378,00</div> </div>	9,16	
	<div style="display: flex; align-items: center;"> <div style="width: 100%; border-bottom: 1px solid black; padding-bottom: 5px;">n. utilizzi</div> <div style="width: 100%; text-align: right; padding-right: 20px;">2.006</div> </div>		
COSTO (PROVENTO) NETTO MEDIO PER UTILIZZO	<div style="display: flex; align-items: center;"> <div style="width: 100%; border-bottom: 1px solid black; padding-bottom: 5px;"><u>Costo netto</u></div> <div style="width: 100%; text-align: right; padding-right: 20px;">5.277,53</div> </div>	2,63	
	<div style="display: flex; align-items: center;"> <div style="width: 100%; border-bottom: 1px solid black; padding-bottom: 5px;">n. utilizzi</div> <div style="width: 100%; text-align: right; padding-right: 20px;">2.006</div> </div>		

## PESI PUBBLICI

ENTRATE	ACCERTAMENTI	SPESE	IMPEGNI
1. Da tariffe	4.656,80	1. Personale	2.288,57
		2. Acquisto beni	73,12
		3. Prestazione servizi	1.000,00
		4. Ammortamento	1.356,00
TOTALE ENTRATE	4.656,80	TOTALE SPESE	4.717,69
COSTO (PROVENTO) NETTO	60,89	% COPERTURA COSTI	98,71%

## INDICATORI DEL SERVIZIO

Numero servizi resi a pagamento 1939

SPESA MEDIA PER UTILIZZO	<u>Costo totale</u>	4.717,69	
	n. servizi resi	1.939	2,43
SPESA MEDIA PER ABITANTE	<u>Costo totale</u>	4.717,69	
	n. abitanti al 31 dicembre	17.067	0,28
PROVENTI MEDI PER UTILIZZO	<u>Provento totale</u>	4.656,80	
	n. servizi resi	1.939	2,40
COSTO (PROVENTO) NETTO MEDIO PER UTILIZZO	<u>Costo netto</u>	60,89	
	n. utilizzi	1.939	0,03

## CASA CAVASSA - TORRE CIVICA - CASTIGLIA

ENTRATE	ACCERTAMENTI	SPESE	IMPEGNI
1. Da tariffe ingressi	27.470,41	1. Personale	15.663,91
2. Da vendite libri museo	1.312,00	2. Acquisto beni	525,95
		3. Prestazioni servizi	123.455,39
		4. Fitti	305,00
		5. Ammortamento	12.618,00
<b>TOTALE ENTRATE</b>	<b>28.782,41</b>	<b>TOTALE SPESE</b>	<b>152.568,25</b>
<b>COSTO (PROVENTO) NETTO</b>	<b>123.785,84</b>	<b>% COPERTURA COSTI</b>	<b>18,87%</b>

### INDICATORI DEL SERVIZIO

Numero strutture	3		
Numero utenti museo casa cavassa	12.427		
Numero utenti torre civica	3.946		
Numero utenti Castiglia	3.207		
<b>TOTALE visitatori paganti e gratuiti</b>	<b>19.580</b>		
PARAMETRO DI EFFICACIA	<u>numero visitatori</u>	19.580	6,527
	numero strutture	3	
SPESA MEDIA PER VISITATORE	<u>Costo totale</u>	152.568,25	7,79
	n. visitatori	19.580	
SPESA MEDIA PER ABITANTE	<u>Costo totale</u>	152.568,25	8,94
	n. abitanti al 31 dicembre	17.067	
PROVENTI MEDI PER VISITATORE	<u>Provento totale</u>	28.782,41	1,47
	n. visitatori	19.580	
COSTO (PROVENTO) NETTO MEDIO PER UTENTE	<u>Costo netto</u>	123.785,84	6,32
	n. visitatori	19.580	

## **MURATURA LOCULI, ILLUMINAZIONE VOTIVA, PULIZIA TOMBE**

<b>ENTRATE</b>	ACCERTAMENTI	<b>SPESE</b>	IMPEGNI
1. Da tariffe muratura loculi	7.380,00	1. Personale	20.909,28
2. Da tariffe pulizia tombe	477,20	2. Acquisto beni	4.099,74
3. Da tariffe illuminazione votiva	13.414,64	3. Prestazione servizi	7.840,00
<b>TOTALE ENTRATE</b>	<b>21.271,84</b>	<b>TOTALE SPESE</b>	<b>32.849,02</b>
<b>COSTO (PROVENTO) NETTO</b>	<b>11.577,18</b>	<b>% COPERTURA COSTI</b>	<b>64,76%</b>

### **INDICATORI DEL SERVIZIO**

Numero utenti muratura loculi	113
Numero utenti illuminazione votiva	441
Numero utenti pulizia tombe	10
Totale utenti servizi cimiteriali	564

Domande presentate =	N. richieste utenti	564
Domande soddisfatte =	N. utenti ammessi al servizio	564

PARAMETRO DI EFFICACIA	<u>dom. soddisfatte</u>	564	1
	dom.presentate	564	
SPESA MEDIA PER UTENTE	<u>Costo totale</u>	32.849,02	58,24
	n. utenti	564	
SPESA MEDIA PER ABITANTE	<u>Costo totale</u>	32.849,02	1,92
	n. abitanti al 31 dicembre	17.067	
PROVENTI MEDI PER UTENTE	<u>Provento totale</u>	21.271,84	37,72
	n. utenti	564	
COSTO (PROVENTO) NETTO MEDIO PER UTENTE	<u>Costo netto</u>	11.577,18	20,53
	n. utenti	564	

## **UTILIZZO LOCALI PER RIUNIONI NON ISTITUZIONALI**

<b>ENTRATE</b>	<b>ACCERTAMENTI</b>	<b>SPESE</b>	<b>IMPEGNI</b>
1. Da tariffe	5.142,75	1. Personale 2. Prestazione servizi 3. Ammortamenti	2.522,35 3.250,00 12.590,00
<b>TOTALE ENTRATE</b>	<b>5.142,75</b>	<b>TOTALE SPESE</b>	<b>18.362,35</b>
<b>COSTO (PROVENTO) NETTO</b>	<b>13.219,60</b>	<b>% COPERTURA COSTI</b>	<b>28,01%</b>

### **INDICATORI DEL SERVIZIO**

Domande presentate = N. richieste utilizzo	14
Domande soddisfatte = N. utilizzi nell'anno	14
Numero giorni di utilizzo	34

PARAMETRO DI EFFICACIA	<u>dom. soddisfatte</u>	14	1
	dom.presentate	14	
SPESA MEDIA PER GIORNATA DI UTILIZZO	<u>Costo totale</u>	18.362,35	540,07
	n. giorni di utilizzo	34	
SPESA MEDIA PER ABITANTE	<u>Costo totale</u>	18.362,35	1,08
	n. abitanti al 31 dicembre	17.067	
PROVENTI MEDI PER GIORNATA DI UTILIZZO	<u>Provento totale</u>	5.142,75	151,26
	n. giorni di utilizzo	34	
COSTO (PROVENTO) NETTO MEDIO PER GIORNATA DI UTILIZZO	<u>Costo netto</u>	13.219,60	388,81
	n. giorni di utilizzo	34	

## TRASPORTO PERSONE DISABILI E ANZIANE

ENTRATE	ACCERTAMENTI	SPESE	IMPEGNI
1. Da tariffe	851,40	1. Trasferimenti	5.355,00
TOTALE ENTRATE	851,40	TOTALE SPESE	5.355,00
COSTO (PROVENTO) NETTO	4.503,60	% COPERTURA COSTI	15,90%

### INDICATORI DEL SERVIZIO

	N. Trasporti	1440	
	Domande presentate = N. utenti nell'anno	6	
	N. utenti paganti	3	
PARAMETRO DI EFFICACIA	<u>dom. soddisfatte</u>	1440	
	dom.presentate	1440	1
SPESA MEDIA PER UTENTE	<u>Costo totale</u>	5.355,00	
	n. utenti	6	892,50
SPESA MEDIA PER ABITANTE	<u>Costo totale</u>	5.355,00	
	n. abitanti al 31 dicembre	17.067	0,31
PROVENTI MEDI PER UTENTE	<u>Provento totale</u>	851,40	
	n. utenti	6	141,90
COSTO (PROVENTO) NETTO MEDIO PER UTENTE	<u>Costo netto</u>	4.503,60	
	n. utenti	6	750,60

<b>TOTALE GENERALE ENTRATE</b>	699.374,27	<b>TOTALE GENERALE DELLE SPESE</b>	1.444.924,38
<b>% COMPLESSIVA DI COPERTURA DEI COSTI</b>			48,40%

## RIEPILOGO SERVIZI A DOMANDA INDIVIDUALE

DENOMINAZIONE	ENTRATE (ACCERTAMENTI)	SPESE (IMPEGNI)			% COPERTURA
		PERSONALE	ALTRE SPESE	TOTALE SPESE	
1) ASILO NIDO	278.484,60	6.404,19	411.109,00	417.513,19	66,70%
2) COLONIE E SOGGIORNI STAGIONALI - ESTATE RAGAZZI	8.048,42	2.543,53	25.598,78	28.142,31	28,60%
3) CORSI EXTRA SCOLASTICI DI INSEGNAMENTO DI ARTI E SPORT	99.187,42	9.984,18	272.601,05	282.585,23	35,10%
- SERVIZI INTEGRATIVI SCOLASTICI	16.189,30	2.000,00	14.053,45	16.053,45	100,85%
- SCUOLA DI MUSICA	70.687,38	0,00	183.108,00	183.108,00	38,60%
- DOPOSCUOLA	11.878,74	4.022,49	68.439,60	72.462,09	16,39%
- UNIVERSITA' DEGLI ADULTI	432,00	3.961,69	7.000,00	10.961,69	3,94%
4) IMPIANTI SPORTIVI	87.898,03	6.175,67	169.753,50	175.929,17	49,96%
5) MENSE AD USO SCOLASTICO	146.672,60	11.019,76	292.226,88	303.246,64	48,37%
6) MERCATI PUBBLICI	18.378,00	12.474,32	11.181,21	23.655,53	77,69%
- SERVIZIO DISINFEZIONE AUTOVEICOLI MERCATO BESTIAME	11.998,00	10.145,96	3.294,40	13.440,36	89,27%
- SERVIZIO EROGAZIONE ENERGIA ELETTRICA AREA MERCATALE	6.380,00	2.328,36	7.886,81	10.215,17	62,46%
7) PESI PUBBLICI	4.656,80	2.288,57	2.429,12	4.717,69	98,71%
8) MUSEI E TORRE CIVICA	28.782,41	15.663,91	136.904,34	152.568,25	18,87%
9) SERVIZI MURATURA LOCULI, ILLUMINAZIONE VOTIVA E PULIZIA TOMBE	21.271,84	20.909,28	11.939,74	32.849,02	64,76%
10) UTILIZZO LOCALI PER FINI NON ISTITUZIONALI	5.142,75	2.522,35	15.840,00	18.362,35	28,01%
11) TRAPORTO PERSONE DISABILI E ANZIANE	851,40	0,00	5.355,00	5.355,00	15,90%
<b>TOTALI</b>	<b>699.374,27</b>	<b>89.985,76</b>	<b>1.354.938,62</b>	<b>1.444.924,38</b>	<b>48,40%</b>

Rapporto di copertura del costo  
dei servizi realizzato nell'anno

$$\frac{\text{ENTRATE ACCERTATE}}{\text{SPESE IMPEGNATE}}$$

48,40%

Rapporto minimo previsto  
dalla legge 36%

## SPESE DI INVESTIMENTO

Conclusa l'analisi della spesa corrente, intendiamo approfondire la spesa per investimenti o in conto capitale.

Con il termine "Spesa in conto capitale" generalmente si fa riferimento a tutti quegli oneri necessari per l'acquisizione di beni a fecondità ripetuta indispensabili per l'esercizio delle funzioni di competenza dell'ente.

La spesa in conto capitale impegnata nel titolo II riassume, quindi, l'entità delle somme finalizzate all'acquisizione di beni diretti ad incrementare il patrimonio dell'ente.

Le spese di investimento definite anche in **conto capitale** sono collocate nel titolo II della spesa e contengono gli investimenti impegnati nell'esercizio per interventi sul patrimonio, per nuove costruzioni, urbanizzazioni, manutenzioni straordinarie, acquisti.

Gli interventi di investimento programmati dall'Amministrazione per l'esercizio al quale si riferisce il consuntivo, sono stati definitivamente previsti nel bilancio annuale - Tit . II (Spese in conto capitale) per un ammontare di €. 1.654.028,00.

L'importo impegnato nel 2010 ammonta ad euro 1.482.086,93 con una spesa per abitante pari ad euro 86,84.

Gli interventi avviati a realizzazione, con le risorse finanziarie reperite, sono definiti dagli impegni assunti, secondo i prospetti che seguono. Per avere un quadro complessivo dell'attività svolta nell'anno in esame nel settore degli investimenti occorre tener conto delle risultanze relative alla gestione dei residui passivi del conto capitale, secondo il quadro riassuntivo compreso nella parte della relazione dedicata alla gestione dei residui. È noto infatti che i programmi d'investimento, soprattutto quelli relativi alle opere pubbliche, comprendono le fasi della progettazione, finanziamento, ed appalto che impegnano spesso interamente l'esercizio nel quale sono stati inclusi, per cui l'effettivo avanzamento dei programmi stessi si ha nell'esercizio, o negli esercizi, immediatamente successivi.

La realizzazione degli interventi inizialmente progettati è stata condizionata dall'esigenza di rispettare gli obiettivi previsti dalla normativa in materia di patto di stabilità, che ha condizionato la possibilità di pagamento delle spese d'investimento.

L'andamento delle spese d'investimento impegnate rispetto allo stanziamento definitivo nell'ultimo triennio è stato il seguente

	2008	2009	2010
STANZIAMENTO DEFINITIVO	€ 4.649.437,00	€ 3.843.249,00	€ 1.654.028,00
IMPORTO IMPEGNATO	€ 2.404.965,77	€ 2.781.655,38	€ 1.482.086,93
%	51,73%	72,37%	89,60%

La situazione al 31.12.2010 degli interventi previsti nell'elenco annuale dei lavori pubblici, approvato unitamente al bilancio di previsione, è descritta nell'ultima parte della presente relazione.

Nelle pagine che seguono sono infine evidenziate, con l'utilizzo di grafici, le spese di investimento impegnate raggruppate per modalità di finanziamento.

## SPESE DI INVESTIMENTO PER MODALITA' DI FINANZIAMENTO

MODALITA' DI FINANZIAMENTO	IMPORTO IMPEGNATO
TRASFERIMENTI REGIONALI	240.077,14
TRASFERIMENTI PRIVATI	103.000,00
PROVENTI CIMITERIALI	41.965,65
ALTRE ENTRATE TIT. IV	47.000,00
PROV. EX ORFANOTROFIO FEMMINILE	85.500,00
AVANZO DI AMMINISTRAZIONE	50.000,00
ENTRATE CORRENTI	223.237,92
MUTUI	135.000,00
ALIENAZIONE IMMOBILI	120.000,00
PROVENTI CONCESSIONI EDILIZIE E MONETIZZAZIONI	436.306,22
	<b>1.482.086,93</b>

**SPESE PER MODALITA' DI FINANZAMENTO**

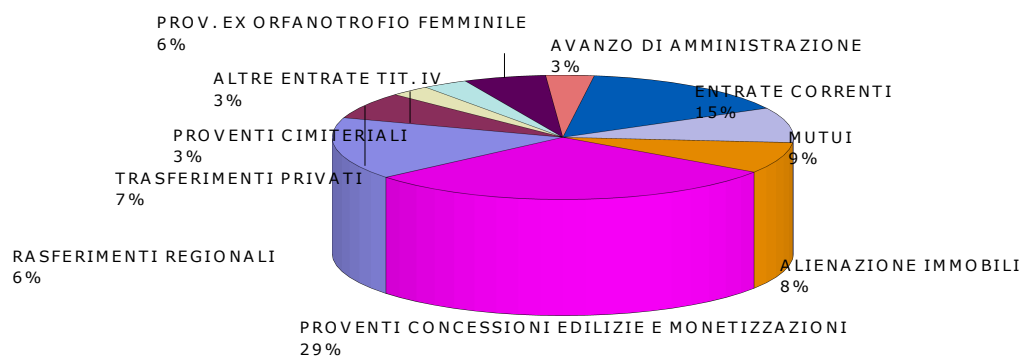

## DETTAGLIO SPESE DI INVESTIMENTO PER MODALITA' DI FINANZIAMENTO

CAPITOLO		SPESE FINANZIATE CON TRASFERIMENTI REGIONALI	IMPORTO IMPEGNATO
12301	0	ACQUISTO LIBRI BIBLIOTECA - EDITORIA LOCALE	4.349,14
12677	0	RIPRISTINO MURO DI SOSTEGNO PONTE SU STRADA DI VIA PAGNO	25.000,00
12310	0	ALLESTIMENTO CASA-MUSEO DI SILVIO PELLICO	60.000,00
12511	40	REALIZZAZIONE PROGETTO BICI IN CITTA'	70.728,00
12447	0	PROGETTO G7 CYCLO TERRITORIO - REALIZZAZIONE ITINERARI	80.000,00
<b>TOTALE</b>			240.077,14
CAPITOLO		SPESE FINANZIATE CON TRASFERIMENTI PRIVATI	IMPORTO IMPEGNATO
12303		ALLESTIMENTO NUOVA SEDE FONDI STORICI BIBLIOTECA CIVICA	18.000,00
12305	20	INTERVENTI DI SITEMAZIONE MUSEO CASA CAVASSA	85.000,00
<b>TOTALE</b>			103.000,00
CAPITOLO		SPESE FINANZIATE CON PROVENTI CIMITERIALI	IMPORTO IMPEGNATO
12774	10	ACQUISTO ATTREZZATURE CIMITERI COMUNALI	4.695,60
12776	0	COSTRUZIONE LOCULI CIMITERO COMUNALE	37.270,05
<b>TOTALE</b>			41.965,65
CAPITOLO		SPESE FINANZIATE CON ALTRE ENTRATE TITOLO IV	IMPORTO IMPEGNATO
12532	20	MANUTENZIONE STRAORDINARIA BENI E ATTREZZATURE A SEGUITO SINISTRI	47.000,00
<b>TOTALE</b>			47.000,00
CAPITOLO		SPESE FINANZIATE CON PROVENTI BENI EX ORFANOTROFIO FEMMINILE	IMPORTO IMPEGNATO
12033	0	MANUTENZIONE STRAORDINARIA IMMOBILI PATRIMONIO EX ORFANOTROFIO	85.500,00
<b>TOTALE</b>			85.500,00

CAPITOLO		SPESE FINANZIATE CON AVANZO DI AMMINISTRAZIONE	IMPORTO IMPEGNATO
12510	10	MANTUENZIONE STRAORDINARA STRADE	50.000,00
<b>TOTALE</b>			50.000,00
CAPITOLO		SPESE FINANZIATE CON ENTRATE CORRENTI	IMPORTO IMPEGNATO
12300	0	ACQUISTO LIBRI IN ANTIQUARIATO PER BIBLIOTECA CIVICA	733,00
12070	20	ACQUISTO ARREDI ED ATTREZZATURE PER SERVIZI COMUNALI	2.999,20
12060	0	AUTOMAZIONE SERV.COM.LI - ACQUISTO ATTREZZATURE	3.000,00
12313	0	INTERVENTI DI RESTAURO COLLEZIONI MUSEO CIVICO DI CASA CAVASSA	3.999,83
12303	10	ACQUISTO ARREDI PER ALLESTIMENTO NUOVA SEDE FONDI STORICI BIBLIOTECA CIVICA	4.200,00
12200	20	ACQUISTO ARREDI ED ATTREZZATURE PER SCUOLE	5.000,00
12440	0	ACQUISTO E INSTALLAZIONE TRIBUNE CAMPO DI CALCIO	7.332,00
12167	0	ESTENSIONE CONNETTIVITÀ COMUNALE ALLA SCUOLA FRANCESCO COSTA	9.974,40
12309	0	ACQUISTO MATERIALE BIBLIOGRAFICO	15.999,49
12029	0	ALLESTIMENTI MUSEALI IN CASTIGLIA	20.000,00
12060	20	ACQUISTO SOFTWARE PER AUTOMAZIONE	20.000,00
12166	30	MANUTENZIONE STRAORDINARIA EDIFICI SCOLASTICI	20.000,00
12511	30	REALIZZAZIONE PROGETTO BICI IN CITTA	30.000,00
12500	0	MANUTENZIONE STRAORDINARIA STRADE E INTERVENTI DI MODERAZIONE DEL TRAFFICO (FIN. CON PROVENTI CONTRAVVENZIONI CODICE STRADA)	80.000,00
<b>TOTALE</b>			223.237,92
CAPITOLO		SPESE FINANZIATE CON MUTUI	IMPORTO IMPEGNATO
12005		INSONORIZZAZIONE FORO BOARIO	135.000,00
<b>TOTALE</b>			135.000,00

CAPITOLO		SPESE FINANZIATE CON ALIENAZIONI	IMPORTO IMPEGNATO
12166	20	MANUTENZIONE STRAORDINARIA SCUOLE ELEMENTARI	30.000,00
12310	10	ALLESTIMENTO CASA-MUSEO DI SILVIO PELLICO	90.000,00
<b>TOTALE</b>			120.000,00
CAPITOLO		PROVENTI CONCESSIONI EDILIZIE E MONETIZZAZIONI	IMPORTO IMPEGNATO
12550	0	MANUTENZIONE STRAORDINARIA ILLUMINAZIONE PUBBLICA	679,46
12172	0	MANUTENZIONE STRAORDINARIA SCUOLE MEDIE	9.990,95
12607	0	CONTRIBUTI PER INTERVENTI EDIFICI DI CULTO	10.000,00
12439	10	MANUTENZIONE STRAORDINARIA IMPIANTI SPORTIVI	17.287,63
12034	0	INTERVENTI DI ADEGUAMENTO DEL PATRIMONIO C.LE D.LGS 81/2008	18.389,06
12166	0	MANUTENZIONE STRAORDINARIA SCUOLE ELEMENTARI	41.431,37
12015	0	ACQUISTO E POSIZIONAMENTO NUOVI SERVIZI IGIENICI IN PIAZZA GARIBALDI	50.000,00
12690	10	MANUTENZIONE STRAORDINARIA DI AREE VERDI E PARCHEGGI	50.000,00
12501	0	SISTEMAZIONE INCROCIO VIA SANT'AGOSTINO E VIA MONVISO	58.968,55
12510	0	MANUTENZIONE STRAORDINARIA STRADE	69.508,98
12004	0	MANUTENZIONE STRAORDINARIA IMMOBILI PATRIMONIO COMUNALE	110.050,22
<b>TOTALE</b>			436.306,22
<b>Totale complessivo</b>			1.482.086,93

## SITUAZIONE ECONOMICO PATRIMONIALE

Il Conto del Patrimonio evidenzia i risultati della gestione patrimoniale, riassume la consistenza del patrimonio al termine dell'esercizio e le variazioni intervenute nel corso dello stesso rispetto alla consistenza iniziale.

I criteri adottati nella valutazione delle poste attive e passive della situazione patrimoniale sono conformi alle disposizioni dettate dal comma 4 dell'art. 230 del TUEL, in quanto applicabili, secondo gli schemi previsti dal DPR 194/1996.

Attraverso la lettura del conto generale del patrimonio si rileva un patrimonio netto di € 22.157.756,06 quale differenza tra la consistenza complessiva dell'attivo di € 52.337.674,38, e quella del passivo di € 30.179.918,32.

Il patrimonio netto viene presentato distinguendo le risultanze in base alla loro natura giuridica, ossia quanta parte del netto patrimoniale è riferibile ai beni demaniali e quanta parte ai beni patrimoniali.

Il netto dei beni demaniali è dato dalla differenza tra il valore ad essi relativo esposto nell'attivo e le eventuali passività (conferimenti e debiti) ad essi direttamente riferibili.

In particolare nel corso dell'anno 2010 il patrimonio netto, per effetto dell'insieme delle operazioni ordinarie e straordinarie compiute nel corso dell'esercizio, diminuisce di complessivi € 437.740,47, pari al risultato economico della gestione come evidenziato nel conto economico.

## I PARAMETRI DI RILEVAZIONE DELLE CONDIZIONI DI DEFICITARIETA'

L'art. 228 del D.Lgs. n. 267/ 200 al comma 5 e seguenti, prevede che "al conto del bilancio è annessa la tabella dei parametri di riscontro della situazione di deficitarietà strutturale".

Si tratta di una disposizione che assume una valenza informativa di particolare rilevanza finalizzata ad evidenziare difficoltà tali da delineare condizioni di pre-dissesto finanziario e, come tale, da tenere sotto controllo.

Con Decreto Ministeriale del 24 settembre 2009 sono stati approvati nuovi parametri di deficitarietà strutturale per il triennio 2010-2012, che – come espressamente precisato dallo stesso decreto – trovano applicazione a partire dagli adempimenti relativi al rendiconto della gestione 2009.

Per il nostro Ente i parametri risultano quelli determinati nella seguente tabella, dalla quale si riscontra che non risulta alcuna condizione di criticità.

Dall'esame dei parametri previsti per l'individuazione delle condizioni strutturalmente deficitarie non risulta alcuna condizione negativa come di seguito indicato:

1) Valore negativo del risultato contabile di gestione superiore in termini di valore assoluto al 5 per cento rispetto alle entrate correnti (a tali fini al risultato contabile si aggiunge l'avanzo di amministrazione utilizzato per le spese di investimento)(differenza entrate-spese+avanzo)

Risultato contabile di gestione (presentato in valore positivo)	109.820,29		
		0,008	%
Entrate correnti	14.052.097,84		

NO

2) Volume dei residui attivi di nuova formazione provenienti dalla gestione di competenza e relative ai titoli I e III, con l'esclusione dell'addizionale Irpef, superiori al 42 per cento dei valori di accertamento delle entrate dei medesimi titoli I e III esclusi i valori dell'addizionale Irpef

Considerazioni:

Dal Conto Consuntivo 2010 risulta infatti un volume di residui attivi provenienti dalla gestione di competenza inferiore al 42% delle entrate correnti al netto dell'addizionale Irpef come segue:

Residui attivi di competenza relativi ai titoli I e III	1.913.889,75		
Residui attivi dell'addizionale all'IRPEF	- 350.460,00		
<b>TOTALE RESIDUI NETTI</b>	<b>1.563.429,75</b>		
<u>Residui netti</u>	<u>1.563.429,75</u>	=	15,34%
Accertamenti Tit. I e III al netto dell'Addizionale all'IRPEF	10.189.581,65		

NO

3) Ammontare dei residui attivi di cui al titolo I e al titolo III superiore al 65 per cento (provenienti dalla gestione dei residui attivi) rapportata agli accertamenti della gestione di competenza delle entrate dei medesimi titoli I e III

Considerazioni:

Dal Conto Consuntivo 2010 risulta infatti un volume di residui attivi di cui al tit. I e III provenienti dalla gestione dei residui inferiore al 65% degli accertamenti di competenza delle entrate dei titoli I e III:

Residui attivi tit. I e III (gestione dei residui)	639.949,00		
		=	6,00%
Accertamenti annui Tit. I e III	10.664.574,99		

NO

4) Volume dei residui passivi complessivi provenienti dal titolo I superiore al 40 per cento degli impegni della medesima spesa corrente;

Considerazioni:

Dal Conto Consuntivo 2010 risulta infatti un volume di residui passivi di cui al tit. I inferiore al 40% degli impegni di competenza del titolo I

Residui passivi tit. I	3.348.052,80	=	25,27%
Impegni Tit. I	13.249.916,15		

5) Esistenza di procedimenti di esecuzione forzata superiore allo 0,5 per cento delle spese correnti

6) volume complessivo delle spese di personale a vario titolo rapportato al volume complessivo delle entrate correnti desumibili dai titoli I, II e III superiore al 40 per cento per i comuni inferiori a 5.000 abitanti, superiore al 39 per cento per i comuni da 5.000 a 29.999 abitanti e superiore al 38 per cento per i comuni oltre i 29.999 abitanti (al netto dei contributi regionali nonché di altri enti pubblici finalizzati a finanziare spese di personale)

Considerazioni: avendo il Comune di Saluzzo 17067 abitanti al 31.12.2010 il seguente rapporto deve essere inferiore al 39%:

Impegni spese del personale titolo I Int. 01 + IRAP personale +/- altre spese	3.393.519,63		
Contributi regionali nonché di altri enti pubblici finalizzati a finanziare spese di personale	-37.749,25		
Spese del personale al netto dei contributi di altri enti pubblici finalizzati a finanziare spese di personale	3.355.770,38		
Spese del personale al netto dei contributi	3.355.770,38	=	23,88%
Accertamenti annui Tit. I +II + III	14.052.097,84		

7) Consistenza dei debiti di finanziamento non assistiti da contribuzioni superiore al 150 per cento rispetto alle entrate correnti per gli enti che presentano un risultato contabile di gestione positivo e superiore al 120 per cento per gli enti che presentano un risultato contabile di gestione negativo (fermo restando il rispetto del limite di indebitamento di cui all'articolo 204 del tuel);

Considerazioni:

debiti di finanziamento al 31 dicembre	7.651.961,30	=	54,45%
Accertamenti di competenza tit. I+II+III	14.052.097,84		

8) Consistenza dei debiti fuori bilancio formati nel corso dell'esercizio superiore all'1 per cento rispetto ai valori di accertamento delle entrate correnti (l'indice si considera negativo ove tale soglia venga superata in tutti gli ultimi tre anni);

9) Eventuale esistenza al 31 dicembre di anticipazioni di tesoreria non rimborsate superiori al 5 per cento rispetto alle entrate correnti;

10) Ripiano squilibri in sede di provvedimento di salvaguardia di cui all'art. 193 del tuel riferito allo stesso esercizio con misure di alienazione di beni patrimoniali e/o avanzo di amministrazione superiore al 5% dei valori della spesa corrente.

NO
NO
NO
NO
NO
NO
NO
NO

## SPESE PER PROGRAMMI

Vengono di seguito analizzate le spese per programmi, previsti dalla Relazione Previsionale e Programmatica, con l'esame per ciascuno di essi dei risultati conseguiti in relazione ai progetti ed agli obiettivi stabiliti dal Piano Esecutivo di Gestione e dal Piano dettagliato degli obiettivi.

PROGRAMMA	STANZIAMENTO	IMPEGNI	% IMP./STANZ.
01 - EQUITÀ FISCALE E STRATEGIE ECONOMICO-FINANZIARIE	314.371,00	311.020,34	98,93%
02 - CULTURA, TURISMO, E VALORIZZAZIONE DEI BENI CULTURALI PER UNO SVILUPPO SOSTENIBILE	1.582.964,00	1.572.043,65	99,31%
03 - SVILUPPO DELLA QUALITÀ DEI SERVIZI SOCIALI E PROMOZIONE DELLE ATTIVITÀ SPORTIVE	2.112.999,00	2.052.236,11	97,12%
04 - POLITICHE EDUCATIVE IN SUPPORTO ALLA SCUOLA-EDILIZIA SCOLASTICA	1.069.360,00	1.063.305,96	99,43%
05 - SVILUPPO COMPATIBILE DEL TERRITORIO	259.799,00	241.124,99	92,81%
06 - QUALITÀ URBANA E SICUREZZA	5.336.496,00	5.183.306,00	97,13%
07 - QUALITÀ DELLA PUBBLICA AMMINISTRAZIONE *	3.288.161,00	3.252.583,91	98,92%
08 - GOVERNANCE DELLE PARTECIPAZIONI E DEI SERVIZI ESTERNALIZZATI	1.746.500,00	1.732.714,35	99,21%

### IMPEGNI PER PROGRAMMI

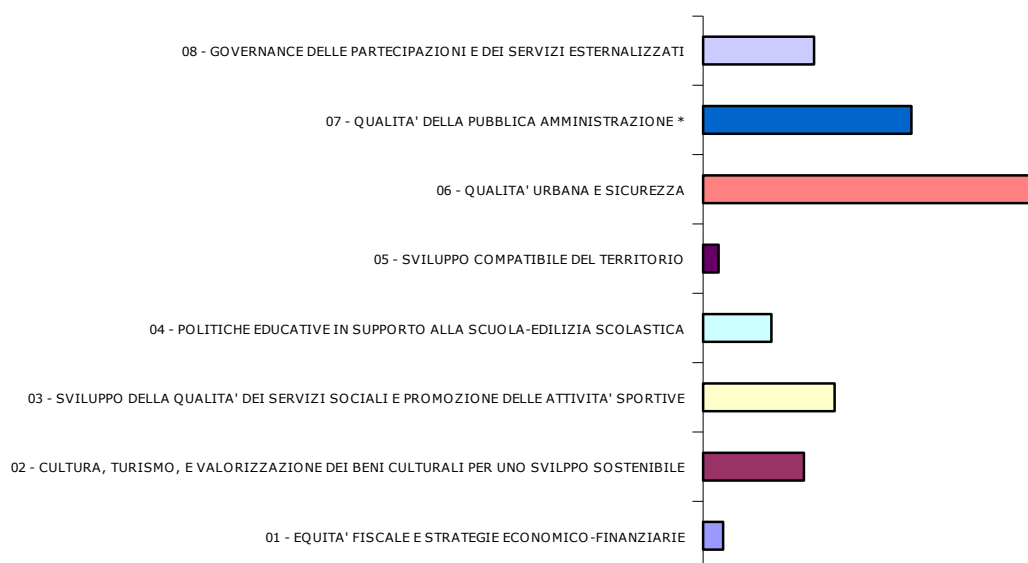

(\* stanziamento al netto dell'anticipazione di CASSA)

## **PROGRAMMA 1**

### **EQUITA' FISCALE E STRATEGIE ECONOMICO-FINANZIARIE**

#### **FINALITA':**

*Conseguire una maggiore equità fiscale, attraverso una efficace lotta all'evasione dei tributi locali che consenta di garantire l'erogazione dei servizi comunali ai cittadini senza aumentare le imposte e mediante la previsione di agevolazioni a favore delle categorie svantaggiate. Potenziare l'attività di programmazione annuale e pluriennale, perseguendo le strategie economico-finanziarie più utili per l'Ente, anche alla luce delle previste innovazioni della normativa statale e regionale.*

#### **PROGETTI:**

- 1.1 – Politiche tributarie
- 1.2 – Programmazione economico-finanziaria

#### **SPESA IMPEGNATA:**

€ 311.020,35

#### **ATTIVITA' SVOLTA:**

Il programma 1 (Equità fiscale e strategie economico-finanziarie) riguarda il miglioramento dei servizi istituzionali attraverso il potenziamento dei servizi rivolti all'utenza e l'introduzione di agevolazioni a favore delle fasce deboli della popolazione e l'attività di lotta all'evasione mediante i controlli delle denunce e dei versamenti ICI e TARSU, con la verifica del corretto classamento catastale delle unità immobiliari.

Relativamente alle azioni intraprese si è mantenuto il consueto servizio di consulenza all'utenza relativamente ai versamenti ICI da effettuare ed è stata maggiormente pubblicizzata la possibilità di effettuare i pagamenti dell'imposta on-line.

In merito alle dichiarazioni ISEE presentate, l'ufficio tributi, dopo aver controllato direttamente i dati anagrafici e le proprietà immobiliari eventualmente indicate, per verificarne la conformità a quanto previsto dal Regolamento, ha provveduto ad inviare il 10% delle suddette dichiarazioni alla locale Guardia di Finanza per i controlli di competenza.

Anche da parte del Settore Servizi alla Persona è stato svolto il monitoraggio in merito alla correttezza delle dichiarazioni ISEE presentate, in particolare, oltre al controllo diretto sui dati anagrafici in merito alle dichiarazioni inerenti l'asilo nido ed i servizi scolastici, l'assegno di maternità per il nucleo familiare e per le agevolazioni gas/enel, è stato effettuato l'invio di alcune dichiarazioni per le necessarie verifiche alla Guardia di Finanza.

Inoltre è stato istituito un apposito tavolo di lavoro tra i Servizi alla Persona, i Servizi Finanziari e la Polizia Municipale il cui scopo è quello di studiare e porre in essere un sistema di verifica incrociata delle dichiarazioni ISEE presentate agli uffici comunali al fine di individuare gli eventuali non aventi diritto e adottare le relative contromisure.

Con delibera consiliare n. 100 del 28 dicembre sono state approvate le modifiche al regolamento ISEE al fine di adeguarlo all'attuale contesto applicativo e operativo.

E' proseguita la consueta attività di controllo relativa all'ICI, con particolare attenzione alla verifica dei fabbricati ex rurali, delle aree edificabili, dei fabbricati non censiti o accatastati in modo non conforme alla reale destinazione d'uso, e quella relativa alla TARSU, accompagnata dalla misurazione dei locali, con la verifica dei locali vuoti.

Sono state definite in collaborazione con il tesoriere - Cassa di Risparmio di Saluzzo - alcune modalità applicative del sistema di riscossione delle entrate, che dovranno essere attivate, finalizzate al miglioramento del servizio all'utenza.

In particolare le principali novità sono riconducibili ai seguenti punti concernenti:

- addebiti diretti a mezzo RID su rapporti di tutti gli istituti bancari (utilizzabili per il pagamento di rette o altro avente natura ripetitiva) e possibilità di appoggiare i pagamenti automatici, anziché su conto corrente, su carta di credito
- emissione di bollettini MAV pagabili senza oneri presso tutti gli sportelli bancari e presso gli uffici postali.  
Il pagamento del MAV a mezzo banca è gratuito sia allo sportello sia se pagato tramite altri canali, anche telematici messi a disposizione dalle banche (es. carta di credito)
- integrazione delle possibilità di bollettazioni con MAV bancario, ad esempio per l'incasso delle sanzioni previste dal Codice della strada e della tassa rifiuti
- rilascio operatività servizi su portale WEB e incentivazione bonifico on line.

In merito alla riscossione delle entrate tributarie quali ICI, Tassa rifiuti, imposta sulla pubblicità, pubbliche affissioni e del canone di occupazione spazi ed aree pubbliche temporaneo, per le quali scadono al 31.12 i contratti attualmente in essere, è stata effettuata un'attenta valutazione sugli aspetti organizzativi, sulle diverse scelte gestionali che possono essere fatte e sui risultati che si possono ottenere in rapporto alle risorse disponibili ed al contesto in cui si opera.

In altri termini la scelta tra gestione con affidamento all'esterno, come è

avvenuto fino ad ora e la gestione diretta, come è avvenuto recentemente per la COSAP temporanea, con ottimi risultati, è condizionata da diversi fattori attualmente in continua evoluzione tali da non permettere al momento un'opzione definitiva.

Si è ritenuto pertanto opportuno procedere ad una proroga degli attuali affidamenti, in attesa che si definisca meglio il nuovo quadro di riferimento della fiscalità locale, destinata a cambiare radicalmente.

INCASSI DA CONTROLLI	INCASSI 2008	INCASSI 2009	INCASSI 2010
ICI	281.469,29	309.808,27	434.169,69
TARSU	121.830,24	153.035,27	136.764,50
<b>TOTALI</b>	403.299,53	462.843,54	570.934,19

## **PROGRAMMA 2**

### **CULTURA, TURISMO E VALORIZZAZIONE DEI BENI CULTURALI PER UNO SVILUPPO SOSTENIBILE**

#### **FINALITA':**

*Perseguire - attraverso le azioni positive di valorizzazione dei beni culturali, della biblioteca, del teatro, del museo, delle proposte culturali e del tempo libero a favore dei giovani - una politica complessiva di miglioramento della qualità della vita della popolazione realizzando altresì un progetto serio di incentivazione allo sviluppo economico sostenibile del territorio mediante la promozione del turismo culturale, ambientale ed enogastronomico.*

#### **PROGETTI:**

- 2.1 – Organizzazione di eventi e manifestazioni
- 2.2 – Sostegno ad associazionismo e iniziative di educazione civica
- 2.3 – Musei e beni culturali
- 2.4 – Biblioteca e informagiovani
- 2.5 – Turismo
- 2.6 – Formazione e iniziative in ambito musicale

#### **SPESA IMPEGNATA:**

€ 1.572.043,65

#### **ATTIVITA' SVOLTA:**

E' stato attivato il progetto denominato "La cultura incontra il territorio", finanziato in parte da contributo regionale e realizzato in collaborazione con 16 soggetti partners con i quali è stato sottoscritto un protocollo d'intesa al fine di attivare un sistema urbano di valorizzazione del patrimonio culturale della città. Nell'ambito di tale iniziativa sono state programmate cinque domeniche nei mesi da marzo a luglio 2011, denominate "Musica e fiori" durante le quali i palazzi storici della città aprono in contemporanea, con proposte di intrattenimenti musicali e ornamenti floreali.

Inoltre, sempre in ambito di valorizzazione del patrimonio culturale cittadino, il Museo Civico, con la partecipazione degli uffici culturali e turistici del Settore Servizi alla Persona e con l'ufficio Stampa, ha curato la redazione di un piano di comunicazione complessivo denominato "Linee per lo sviluppo di una comunicazione coordinata e integrata dei beni culturali della Città di Saluzzo".

La finalità di questo documento è quella di costituire il riferimento per le attività di comunicazione sia interne che esterne per tutti gli uffici comunali, ai fini di una piena e organica valorizzazione dei beni culturali della città.

L'ultimazione dei lavori di recupero della manica dell'ex Caserma Mario Musso da destinarsi a Casa delle associazioni ha portato l'amministrazione a riflettere

su quale fosse la forma più opportuna per addivenire ad una regolamentazione per l'utilizzo di questi locali da parte delle associazioni cittadine. Dopo un'attenta riflessione si è ritenuto maggiormente vantaggioso ed opportuno provvedere all'assegnazione in usufrutto alla Fondazione Bertoni degli spazi oggi in proprietà esclusiva del Comune di Saluzzo, affinché la stessa provveda, nel rispetto degli indirizzi che saranno impartiti dall'amministrazione comunale, ad utilizzare in proprio gli spazi necessari all'esercizio delle sue attività, a concedere in uso alle associazioni individuate dal Comune i locali destinati alla "Casa delle Associazioni", a gestire gli spazi comuni, a garantire al Comune l'utilizzo di alcuni locali, a provvedere alla gestione ed al riparto delle spese tra tutti gli utilizzatori ed a garantire il rispetto dei vincoli esistenti sull'uso dei cortili interni.

A tal fine, nel mese di ottobre è stata approvata dalla Giunta apposita deliberazione con la quale sono stati impartiti i necessari indirizzi agli uffici comunali affinché vengano attivati i procedimenti per gli adempimenti propedeutici a predisporre gli atti giuridici per la regolamentazione d'uso degli spazi interni del fabbricato.

La redazione e presentazione della pratica di variazione catastale dell'immobile, per la quale è stato affidato un incarico ad un professionista, è in corso di ultimazione.

Si sono concluse le procedure della nuova gara per l'affidamento di servizi relativi all'organizzazione e alla gestione del Sistema dei beni culturali e turistici della città, per il periodo di quattro anni a partire dal 1° gennaio 2011. Il servizio è stato affidato alla cooperativa Pierreci Codess di Mestre.

E' stato predisposto, approvato ed è attualmente in pubblicazione il bando per l'affidamento della concessione delle attività di valorizzazione ex art. 115 del D.lgs n. 42/2004 e s.m.i. e accessorie del complesso della Castiglia, relativo ai servizi museali ed ai servizi aggiuntivi (biglietteria, servizio ristoro-caffetteria, servizi di accoglienza...).

E' stato redatto dal Politecnico di Torino, in collaborazione con il personale del Museo, un documento denominato "Confidential Facility Report". Lo studio mette in luce le problematiche in tema di restauri, accessibilità e comunicazione del Museo Civico di Casa Cavassa e si correla alla stesura di un rapporto di priorità basato sulle reali esigenze dell'istituzione museale.

Dal mese di settembre, secondo il nuovo contratto di servizio, la gestione dei corsi musicali è svolta direttamente dalla Fondazione A.P.M.

Al fine di migliorare la comunicazione e la collaborazione con la Fondazione, in relazione al nuovo contratto di servizio, è stato concordato tra le parti un documento contenente degli "indicatori di attività" che dovrà garantire un flusso costante di informazioni tra il Comune e la Scuola.

Nel mese di agosto si è provveduto alla riorganizzazione degli spazi del palazzo sede della biblioteca e dell'informagiovani con il riordino delle sale situate al secondo piano adiacenti alla sala consultazione.

Con il concorso lirico internazionale "Città di Saluzzo" si sono conclusi, nel mese di settembre, gli eventi dedicati al soprano saluzzese Magda Olivero in occasione del suo centesimo compleanno avvenuto nel marzo scorso.

E' stato ammesso al contributo regionale il progetto dal titolo "Dalla piccola patria all'Europa delle patrie: due città, due patrioti - Saluzzo e Savigliano, Silvio Pellico e Santorre di Santarosa" nato in collaborazione con i Comuni di Savigliano (capofila) e Cavallermaggiore. Il progetto, iniziato con il mese di ottobre, prevede la realizzazione di una serie di eventi espositivi, laboratori didattici, itinerari turistici, spettacoli, pubblicazioni per il 150° dell'Unità d'Italia.

Vengono di seguito indicate alcune voci di spese impegnate nell'anno 2010 relative a servizi già consolidati o a progetti innovativi:

Gestione Sistema beni culturali	€	219.985,20
Servizi in convenzione Fondazione Bertoni	€	150.000,00
Contributi per organizzazione attività culturali	€	46.100,00
Contributi per attività e servizi turistici	€	12.950,00

Iniziative per i 150 anni dell'Unità d'Italia	€ 44.500,00 di cui € 16.000,00 finanziati da contributo regionale
Progetto "La cultura incontra il territorio"	€ 23.000,00 di cui € 20.000,00 finanziati da contributo regionale

## **PROGRAMMA 3**

### **SVILUPPO DELLA QUALITA' DEI SERVIZI SOCIALI E PROMOZIONE DELLE ATTIVITA' SPORTIVE**

#### **FINALITA':**

*Ridurre le sperequazioni sociali all'interno della collettività, con azioni positive che possano prevenire l'esplosione di situazioni di disagio, perseguendo la coesione sociale ed il miglioramento della qualità di vita delle fasce deboli della popolazione. Promuovere altresì a tal fine lo sviluppo della funzione sociale della pratica sportiva, in particolare a favore dei giovani.*

#### **PROGETTI:**

- 3.1 – Politiche sociali di integrazione e di pari opportunità
- 3.2 – Asili nido
- 3.3 – Politiche giovanili
- 3.4 – Scambi culturali e cooperazione internazionale
- 3.5 – Sport

#### **SPESA IMPEGNATA:**

€ 2.052.236,11

#### **ATTIVITA' SVOLTA:**

Presso il Museo Civico di Casa Cavassa è stato realizzato il progetto "1 Museo + 5 Sensi = infinite esperienze" sul tema della disabilità visiva e della parola. A tal fine sono stati progettati adeguati strumenti al fine di rendere accessibile il museo ai non vedenti e ai sordi.

Per quanto riguarda gli ipovedenti e i non vedenti è stato definito un percorso tattile all'interno del museo ed è stata avviata la progettazione delle tabelle con testo in braille e cartine di orientamento in rilievo.

Per quanto riguarda le persone sorde è stata sperimentata una visita in LIS (lingua italiana dei segni) ed è stata avviata la progettazione di una scheda in italiano accessibile per ciascuna sala del museo.

I risultati dell'intero progetto sono stati pubblicati sul sito e comunicati attraverso i giornali locali.

Nel corso dell'anno 2011, inoltre, verrà inserito sul sito del museo il materiale realizzato in braille mentre per i sordi verranno create delle schede in LIS da inserire nelle singole sale.

Oltre ai consueti interventi nel settore socio-assistenziale, è proseguita l'attività relativa ad assegnazione case popolari, urgenze abitative, morosi incolpevoli, sostegno economico a soggetti in difficoltà in collaborazione con il

Consorzio Monviso Solidale, oltre agli interventi finalizzati al reinserimento lavorativo dei detenuti in semilibertà, i cantieri di lavoro e le attività di mediazione culturale.

Sono stati presentati alla cittadinanza tre progetti di sistema per la valorizzazione delle risorse culturali della città, la condivisione dei tempi e la promozione della cittadinanza attiva. Quest'ultimo progetto, inerente il servizio civico delle persone anziane, denominato "Libera età", destinato ai pensionati giovani e attivi che intendono aderire al servizio civico volontario, ha ottenuto 32 adesioni.

Il progetto ha ottenuto il cofinanziamento della regione Piemonte.

Per quanto riguarda le politiche giovanili il Comune di Saluzzo ha aderito al Piano Locale Giovani della Provincia di Cuneo presentando un piano di azioni denominato "Ri-Generazioni II" il cui programma, realizzato a decorrere dal mese di luglio, ha previsto anche una serie di concerti e incontri con alcuni protagonisti del panorama musicale italiano contemporaneo.

Nel secondo *week end* di giugno si è svolta la manifestazione denominata "Wey Cup", evento cittadino promosso e organizzato dai giovani delle scuole superiori di Saluzzo, in collaborazione con l'Assessorato alle Politiche Giovanili.

Il programma della prima edizione si è svolto con la sfilata in città dei gruppi in competizione e le gare presso l'oratorio *Don Bosco*.

Due sono state le serate di chiusura nelle due piazze cittadine del centro, con esibizioni di danza e di gruppi musicali.

Hanno aderito centinaia di ragazzi non solo saluzzesi. Interessante l'obiettivo raggiunto della gestione in totale autonomia, sia nei rapporti con l'Istituzione, sia nei rapporti con gli artisti, sia ancora nei rapporti con gli esercenti da parte del giovane gruppo organizzatore di Wey Cup.

Sono state acquistate magliette ed è stato girato un video celebrativo della manifestazione.

Le spese complessive sono state di euro 3.224,00.

Inoltre Saluzzo ha fatto da scenario al 1° festival giovanile italo-francese denominato "Et voilà". L'evento, quale momento conclusivo del progetto "Fare insieme" nell'ambito del programma europeo Alcotra 2007-2010, ha visto il coinvolgimento di giovani italiani e francesi nell'organizzazione di una giornata di musica, animazione e confronto tra culture.

In merito agli interventi di cooperazione internazionale, sono stati finanziati due progetti relativi, rispettivamente al sostegno dell'iniziativa "Flores: donne e minori dal mondo" (seguito dall'associazione "MAIS Ong") e alla tutela dei bambini di strada nel Terzo mondo e a progetti anticrisi per le famiglie in Italia (curato dall'associazione "I sogni dei bambini Onlus").

Il 14 settembre è stato sottoscritto un Protocollo d'Intesa tra il Comune, le associazioni sindacali, l'Ascom e la Coldiretti per l'istituzione della carta "Saluzzo SalvaPrezzi", al fine di contrastare la crisi economica ed aiutare le famiglie saluzzesi in difficoltà. Si tratta di una tessera che verrà rilasciata alle

famiglie saluzzesi che possiedono un reddito ISEE inferiore a 26 mila euro e che consentirà di acquistare generi di prima necessità (alimentari, igiene personale, pulizia, farmaci) con uno sconto di almeno il 10% sul prezzo finale negli esercizi commerciali aderenti all'iniziativa.

Relativamente agli interventi in materia di "parità" il Comune di Saluzzo, nell'ambito del piano provinciale di interventi a sostegno di attività a favore di donne vittime di violenza fisica e sessuale, ha realizzato, in partnership con enti e associazioni, oltre al *Punto di ascolto e sportello legale* presso il Centro famiglie, già attivato, varie attività di sensibilizzazione, prevenzione e contrasto culturale alla violenza di genere e generazionale. E' stata inoltre avviata la realizzazione del progetto "Attuazione del Piano di coordinamento degli orari della città di Saluzzo", finanziato dalla Regione Piemonte.

E' proseguito il convenzionamento con gli asili nido privati per l'abbattimento delle liste di attesa, con una spesa di € 21.760,00 finanziata da specifico contributo regionale.

Vengono di seguito indicate alcune voci di spese impegnate nell'anno 2010 relative a servizi già consolidati o a progetti innovativi.

Progetto servizio civico persone anziane "Libera età"	€ 9.000,00 di cui € 6.200,00 finanziati da contributo regionale
Iniziative "Piano locale giovani"	€ 33.050,00 di cui € 20.050,00 finanziati da contributo regionale
Progetti di cooperazione internazionale	€ 1.500,00
Iniziative di Parità	€ 18.795,45 di cui € 7.200,00 finanziati da contributo regionale e € 5.778,60 da contributo provinciale

## **PROGRAMMA: 4**

### **POLITICHE EDUCATIVE E DI SUPPORTO ALLA SCUOLA – EDILIZIA SCOLASTICA**

#### **FINALITA':**

*Aiutare la scuola nella sua opera di formazione di una comunità culturalmente e socialmente più evoluta, attraverso il sostegno alle istituzioni scolastiche e l'offerta di servizi comunali aggiuntivi. Garantire la piena sicurezza degli allievi e del personale scolastico, provvedendo in maniera accurata e puntuale alla manutenzione ordinaria e straordinaria degli edifici scolastici.*

#### **PROGETTI:**

- 4.1 – Supporto alla scuola e alla formazione professionale
- 4.2 – Edilizia e sicurezza scolastica

#### **SPESA IMPEGNATA:**

€ 1.063.305,96

#### **ATTIVITA' SVOLTA:**

Con il mese di maggio si è concluso il progetto sulla sicurezza integrata "Condividi\*amo Saluzzo". Il progetto prevedeva una serie di interventi mirati a creare condizioni di maggiore sicurezza e sostenibilità di tre aree verdi adiacenti ad alcune scuole della città (giardini della Rosa Bianca, viale adiacente alla scuola materna Alessi e giardini di Corso Piemonte). La realizzazione del progetto si è resa possibile grazie alla collaborazione intersettoriale tra l'Ufficio Tecnico, i Servizi alla Persona e la Polizia Municipale.

Per quanto riguarda gli interventi strutturali, realizzati dall'Ufficio Tecnico, si è provveduto al potenziamento dell'illuminazione attraverso l'installazione di proiettori al sodio e alla collocazione di un impianto di video sorveglianza presso i giardini della Rosa Bianca.

In merito agli interventi di vigilanza, attuati dalla Polizia Municipale, è stato istituito uno sportello destinato a raccogliere le segnalazioni di inconvenienti o difficoltà registrate negli spazi in questione ed è stata intensificata la loro presenza sulle aree interessate.

Per quanto concerne gli interventi culturali e di comunicazione del medesimo progetto, sono stati organizzati due incontri pubblici tenuti con la cittadinanza e con le scuole e due spettacoli a tema, presso le aree oggetto degli interventi di riqualificazione. Inoltre è stato collocato, nelle tre aree verdi, un pannello informativo contenente una cartina georeferenziata ed i numeri utili di pronto in-

tervento ed è stato anche predisposto un opuscolo informativo in italiano, albanese, rumeno e arabo da distribuire a tutti i cittadini.

Alla scadenza del precedente mandato biennale è stato rinnovato il Consiglio Comunale dei Ragazzi. Hanno partecipato alle votazioni dei nuovi consiglieri 656 studenti: di cui 356 nelle medie e 300 nelle elementari.

Il nuovo CCR si è insediato ufficialmente il 3 giugno e durante la seduta è stato presentato il cortometraggio che il gruppo del CCR uscente ha preparato sul tema del bullismo.

Tra tutte le idee - progetto presentate dai ragazzi candidati alla nuova legislatura, ne sono state selezionate tre che verranno vagliate dagli uffici in merito alla loro fattibilità, in modo da sceglierne una che verrà realizzata nel corso del 2011.

Per quanto riguarda le attività di supporto alla scuola, la Cooperativa Valdocco di Torino si è nuovamente aggiudicata la gestione del servizio di attività educativa extra scolastica, assistenza mensa ed estate ragazzi per il periodo settembre 2010/agosto 2013.

Inoltre, su richiesta della Direzione Didattica, i servizi comunali hanno seguito direttamente e provveduto all'affidamento per l'anno scolastico 2010/2011 del servizio di assistenza specialistica per gli alunni portatori di handicap e dei servizi integrativi per la scuola dell'infanzia e primaria.

E' stato attivato il progetto "A piccoli passi...esplorando intorno a noi", rivolto alle scuole, che ha la finalità di stimolare nei ragazzi l'adozione di comportamenti più sani. L'iniziativa è stata suddivisa in due parti: la prima è stata realizzata nell'anno scolastico che si è concluso a giugno. Nel corso del quale sono stati effettuati interventi, in classe e sul territorio, realizzati in collaborazione con CAI, Parco del Po, Polizia Municipale, personale ASL, Scuola del cammino, Associazione Ij'Npaotà ...

La seconda parte del progetto è stata realizzata all'inizio dell'anno scolastico 2010/2011 con l'organizzazione del pedibus a cui hanno aderito 154 bambini.

Vengono di seguito indicate alcune voci di spese impegnate nell'anno 2010 relative a servizi già consolidati :

Interventi assistenza alunni diversamente abili	€ 193.807,90 di cui € 36.798,94 finanziati da contributo provinciale
Contributi per assistenza scolastica e spese di funzionamento	€ 51.000,00
Contributi a scuole dell'infanzia non statali	€ 118.376,00 di cui €32.092,00 finanziato da contributo regionale
Consiglio comunale dei ragazzi e progetti didattici Museo	€ 7.222,77

## PROGRAMMA 5 SVILUPPO COMPATIBILE DEL TERRITORIO

### **FINALITÀ:**

*Promuovere lo sviluppo economico e sociale del territorio in maniera compatibile con la protezione dell'ambiente, perseguendo la valorizzazione delle vocazioni produttive e delle tradizioni culturali locali, attraverso il coordinamento e la collaborazione di tutti i soggetti operanti nei settori dell'agricoltura, dell'artigianato, del commercio e dell'industria.*

### **PROGETTI:**

- 5.1 – Artigianato, commercio e industria
- 5.2 – Agricoltura
- 5.3 – Sviluppo economico

### **SPESA IMPEGNATA:**

€ 241.124,99

### **ATTIVITA' SVOLTA:**

Con la conclusione dei lavori di riqualificazione del centro commerciale naturale di Via Silvio Pellico, avvenuta nel mese di maggio, si è reso necessario procedere alla riorganizzazione del mercato del sabato. A tal fine sono stati effettuati alcuni incontri con le associazioni di categoria e gli operatori interessati che hanno portato ad una soluzione nella sistemazione dei banchi che ha permesso di conciliare le aspettative degli operatori con le esigenze di sicurezza, di valorizzazione dell'area mercatale e di razionale inserimento dell'arredo urbano.

La riorganizzazione del mercato del sabato è stata approvata con delibera consigliere n. 52 del 24 giugno 2010.

Per quanto riguarda il trasferimento del mercato del mercoledì da Piazza Garibaldi a Corso Italia la procedura per il trasferimento e la formazione della graduatoria sono stati oggetto di esame, approfondimento e discussione nel corso di diverse sedute avvenute con le associazioni di categoria, i rappresentanti dell'area mercatale e gli uffici comunali competenti. La graduatoria definitiva è stata approvata con determina dirigenziale nel mese di gennaio 2011 e la nuova collocazione è stata attivata a decorrere dal 23 marzo scorso.

In materia di somministrazione di alimenti e bevande sono stati predisposti appositi criteri nel rispetto degli indirizzi predisposti dalla Regione con deliberazione di Giunta n. 85-13268 del 08.02.2010, approvati con Delibera di Consiglio il 30 novembre.

Il Consiglio Comunale, con deliberazione n. 72 del 29.9.2010, ha approvato la delibera inerente la variante parziale n. 82 al Piano Particolareggiato afferente la localizzazione commerciale urbano-periferica L2 zona Via Pignari.

Nel mese di ottobre è stata affidata ad una ditta specializzata del settore l'attività di definizione della vocazione viticola del territorio collinare del Comune al fine di eseguire una mappatura dei vigneti e fare il punto della situazione in riferimento alla superficie interessata e ai vitigni coltivati; tutto il progetto è finanziato da specifico contributo regionale già ottenuto nell'anno 2009.

Nell'ambito del programma di cooperazione transfrontaliera Italia - Francia ALCOTRA 2007-2013 è stato presentato, in collaborazione con la Fondazione Bertoni, un progetto denominato "Il mercato dei sapori" che mira a realizzare - in ambito transfrontaliero - azioni di sviluppo, di promozione e di commercializzazione dei prodotti agricoli di qualità.

Il servizio di Protezione civile ha svolto le consuete attività di formazione dei volontari e di sensibilizzazione nelle scuole, in un'ottica di prevenzione del rischio.

Vengono di seguito indicate alcune voci di spese impegnate nell'anno 2010 relative a servizi già consolidati :

Contributi di promozione delle attività economiche	€	10.000 00
Contributi nel settore agricolo	€	15.300,00

## PROGRAMMA 6 QUALITA' URBANA

### **FINALITA':**

*Conseguire, attraverso una razionale programmazione urbanistica, un incremento della qualità e dell'ambiente, incentivando al contempo lo sviluppo economico in maniera compatibile con le esigenze di protezione dell'ambiente, dei beni culturali, della salute dei cittadini.*

*Rendere maggiormente efficace l'attività di prevenzione della polizia municipale, fornendo risposte flessibili alla domanda di sicurezza ambientale e di sicurezza urbana proveniente dai cittadini.*

### **PROGETTI:**

- 6.1 – Trasporti e infrastrutture
- 6.2 – Edilizia e urbanistica
- 6.3 – Politiche ambientali
- 6.4 – Patrimonio e servizi cimiteriali
- 6.5 – Percorsi pedonali e ciclabili
- 6.6 – Polizia Municipale

### **SPESA IMPEGNATA:**

€ 5.183.306,00

### **ATTIVITA' SVOLTA:**

Nel mese di aprile 2010 è stato sottoscritto un Protocollo d'intesta con l'Ordine Professionale degli Architetti e degli Ingegneri e con il Collegio dei Geometri che prevede l'impegno di redigere delle linee guida sulla documentazione necessaria per i procedimenti edilizi e di metterle a disposizione del pubblico, mediante pubblicazione sul sito internet comunale, nonché di aggiornarle in caso di nuove norme o nuove interpretazioni giurisprudenziali o di indirizzi statali o regionali.

A tal fine bozza delle suddette linee, è stata inviata agli ordini professionali per essere esaminata e procedere successivamente alla redazione definitiva, che tenga conto anche delle nuove disposizioni in materia di procedimenti amministrativi.

Il 9 dicembre 2010 è stato stipulato l'atto di vendita relativo al fabbricato sito in Via del Seminario, l'immobile è stato ceduto al prezzo complessivo di €. 121.285,00.

Sono stati concessi in locazione all'Associazione CNOS-FAP Regione Piemonte, che svolge attività di formazione professionale nel settore acconciatura, i locali

siti al piano secondo e sottotetto di Palazzo Solaro di Monasterolo. La locazione, iniziata al 1° settembre 2010, ha la durata di sei anni rinnovabili per un ugual periodo e comporta un canone di affitto annuo di € 33.250,00.

E' stato richiesto, da parte delle Amministrazioni Comunali aderenti al sistema del bike-sharing, un finanziamento straordinario al fine di uniformarlo, dal punto di vista tecnologico, ad altri già esistenti, così da creare un servizio efficiente ed omogeneo, consentendo agli utenti di utilizzare la medesima tessera su tutto il territorio regionale.

In merito al progetto "G7 Cyclo Territorio" nell'ambito del programma di cooperazione transfrontaliera ITALIA-FRANCIA ALCOTRA 2007/2013 P.IT. "Monviso: L'uomo e le Territoire", finanziato da uno specifico contributo comunitario di € 219.600,00, sono stati fatti una serie di incontri sia in territorio francese che in quello italiano, da parte dei responsabili dei Comuni interessati per verificare la situazione esistente e per decidere su come procedere. Dopo un'attenta riflessione si è ritenuto opportuno creare dei raccordi di piste ciclabili e delle aree di sosta lungo il percorso che verranno realizzate nei prossimi mesi.

Per quanto concerne l'attività svolta dalla Polizia Municipale si segnala che sono stati realizzati 62 controlli in merito al corretto conferimento dei rifiuti; 3 in relazione allo spandimento dei liquami, 10 per quanto riguarda l'attività dei dehors e 33 in merito ad animali condotti in luoghi pubblici senza guinzaglio e/o museruola, con comportamenti contrari al pubblico decoro.

Sono stati organizzati 580 servizi a piedi di vigilanza nel centro cittadino e realizzati, mediante personale appiedato e pattuglie, 14 servizi di vigilanza nelle zone periferiche del territorio.

Sono state elevate 1.127 sanzioni per divieto di sosta o per sosta irregolare nell'area del centro commerciale naturale e nelle vie adiacenti e 106 sanzioni in relazione all'occupazione abusiva degli spazi riservati agli invalidi.

Vengono di seguito indicate alcune voci di spese impegnate nell'anno 2010 relative a servizi già consolidati :

Manutenzione ordinaria strade	€	121.692,47
Manutenzione giardini e verde	€	74.957,50
Manutenzione ordinaria impianti elettrici	€	54.299,99
Segnaletica orizzontale e verticale	€	55.000,00
Sgombero neve	€	210.000,00

## **PROGRAMMA 7**

### **QUALITA' DELLA PUBBLICA AMMINISTRAZIONE**

#### **FINALITA':**

*Proseguire nel processo di razionalizzazione organizzativa interna attraverso l'integrazione dei servizi di staff e di line e la diffusione della cultura della programmazione per obiettivi e risultati, dimostrandone l'utilità e la funzionalità ai fini della realizzazione dei programmi amministrativi.*

*Valorizzare, in una più ampia logica di servizio e di attenzione agli utenti, la qualità dei rapporti con la generalità dei cittadini, fornendo, attraverso i processi di innovazione tecnologica, un incentivo allo sviluppo civile ed economico della comunità e conseguendo il risparmio dei tempi burocratici e lo snellimento dei procedimenti amministrativi.*

#### **PROGETTI:**

7.1 – Qualità della pubblica amministrazione

#### **SPESA IMPEGNATA:**

€ 3.253.072,68

#### **ATTIVITA' SVOLTA:**

In tema di razionalizzazione dei consumi e riduzione della spesa sono state elaborate dall'Ufficio Controllo di Gestione, in collaborazione con l'ufficio Ced, delle Linee guida contenenti alcuni suggerimenti da adottarsi dagli uffici durante l'attività lavorativa. Il documento è stato recepito ufficialmente dalla Giunta Comunale in data 19.01.2011, inoltrato a tutto il personale in servizio e pubblicato sul sito internet comunale.

E' proseguita l'attività di contenimento e razionalizzazione della spesa per l'acquisto di beni o servizi anche attraverso il ricorso alle convenzioni Consip, nonché alle gare on-line, utilizzando l'apposita procedura messa a disposizione dal CSI-Piemonte.

Si è proseguito nell'opera di razionalizzazione tecnico-economica della spesa telefonica e di approvvigionamento dei servizi in banda larga internet, mediante l'effettuazione di lavori di estensione della connettività comunale alla Scuola Elementare Francesco Costa, al Centro Famiglie e al Consultorio Giovani.

Si provvede costantemente all'aggiornamento dell'inventario, con individuazione dei beni mobili non utilizzati ai fini di una eventuale loro ricollocazione o alienazione, in collaborazione con i vari uffici comunali

E' stato svolto, da parte del Settore Sviluppo Compatibile del Territorio, un controllo a campione sugli interventi eseguiti con D.I.A. per accertare la congruità tra quanto dichiarato nelle denunce e quanto realizzato. I controlli eseguiti hanno avuto lo scopo di verificare, in particolare, le tonalità delle tinteggiature e la definizione dei materiali utilizzati.

Con deliberazione del Consiglio Comunale n. 45 del 26.05.2010 è stato approvato il Regolamento sul procedimento amministrativo in ottemperanza alla legge n. 69/2009.

Nel mese di luglio il Consiglio ha approvato il nuovo Regolamento per il servizio di economato.

Con deliberazione del Consiglio Comunale n. 89 del 30.11.2010 sono stati approvati i criteri generali per l'adeguamento del Regolamento sull'ordinamento degli uffici e dei servizi, approvato dalla Giunta Comunale con deliberazione n. 195 del 28.12.2010.

L'Ufficio Legale ha curato la rappresentanza in giudizio dell'Ente, gestendo sia la fase pre-contenziosa, con l'istruzione delle pratiche e la preparazione degli atti interni, sia la fase contenziosa, con la predisposizione degli atti di causa aventi rilevanza esterna e degli atti necessari per l'eventuale composizione giudiziale e/o stragiudiziale delle vertenze.

In particolare, nel corso del 2010 sono stati conferiti 3 nuovi incarichi in giudizi radicati avanti al T.A.R. del Piemonte e 5 avanti al Giudice ordinario; per quanto riguarda invece i giudizi di opposizione a sanzioni amministrative, solitamente radicati avanti al Giudice di Pace, è stata assicurata la presenza in 212 udienze, mentre gli atti predisposti per la difesa sono stati complessivamente 179.

Nel mese di ottobre è stato distribuito in 7.200 copie alle famiglie saluzzesi l'ottavo numero del giornale comunale "Saluzzo informa" redatto a cura dell'Ufficio Stampa, per una spesa di € 2.227,20.

E' stata curata dall'Ufficio Segreteria la repertoriazione di 1.879 determinazioni, 189 decreti e 149 ordinanze, oltre a 104 deliberazioni consiliari e a 196 deliberazioni di Giunta.

L'Ufficio Segreteria del Sindaco ha emesso 142 patrocini a enti, comitati o associazioni in occasione della realizzazione di eventi particolare importanza in campo sociale, culturale e sportivo.

Gli atti protocollati sono stati 43.207, di cui 23.590 in arrivo e 19.617 in partenza.

I Servizi Demografici, hanno effettuato l'aggiornamento della numerazione civica e della toponomastica riferita agli esercizi commerciali in collaborazione con la Polizia Municipale e con l'Ufficio Commercio.

Al fine di facilitare l'accesso al Palazzo Comunale, nel mese di dicembre è stata collocata l'apposita segnaletica informativa in via Palazzo di Città e in Via Rifreddo.

## **PROGRAMMA 8**

### **GOVERNANCE DELLE PARTECIPAZIONI E DEI SERVIZI ESTERNALIZZATI**

#### **FINALITA':**

*Garantire il controllo pubblico sui servizi pubblici affidati a gestori esterni, nell'ambito di una più generale strategia di governance delle partecipazioni azionarie del Comune in società, consorzi e fondazioni aventi finalità strettamente connesse con quelle istituzionali dell'Ente.*

#### **PROGETTI:**

8.1 – Partecipazioni azionarie e servizi esternalizzati

#### **SPESA IMPEGNATA:**

€ 1.732.714,35

#### **ATTIVITA' SVOLTA:**

In collaborazione con lo CSEA e con la Ditta Aimeri, e a seguito di una massiccia campagna di informazione alla cittadinanza, è stato avviato a partire dal 01.11.2010 il nuovo servizio di raccolta rifiuti con le modalità porta a porta.

I primi dati relativi alla percentuale di raccolta differenziata per l'anno 2010 (ancora provvisori, in quanto in attesa di validazione da parte della Regione) danno un risultato pari al 48,30% – superiore al valore dell'anno precedente che era pari al 45,90%.

Sono state condotte due indagini per misurare la soddisfazione degli utenti della piscina comunale: la prima nel mese di agosto e la seconda nei mesi di novembre e dicembre. In entrambi i casi, il giudizio complessivo dei frequentanti sulla qualità della struttura e sui servizi offerti è stato positivo, con oltre il 90 % di pareri favorevoli.

Per quanto riguarda la dismissione – in esecuzione di quanto disposto dal Consiglio Comunale in data 16.04.2009 - della partecipazione azionaria del Comune presso le società GEAC s.p.a. e S.I.TRA.CI. s.p.a., si è reso necessario attendere la conclusione del procedimento di fusione tra le due società, perfezionatosi in data 23.12.2010.

Il bando per la cessione delle quote è stato pertanto predisposto all'inizio del 2011 e pubblicato nel mese di marzo 2011; la presentazione delle offerte scade il 19 aprile.

L'ufficio controllo di gestione ha provveduto ad analizzare l'attività e la gestione contabile delle Fondazioni " A. Bertoni" ed A.P.M. redigendo apposite relazioni.

## OPERE PUBBLICHE

Relativamente al programma delle opere pubbliche lo stato di attuazione al 31 dicembre 2010 risulta il seguente:

- Risultano ultimati i seguenti interventi:

<b>INTERVENTO</b>	<b>IMPORTO EURO</b>	<b>STATO ATTUALE</b>
Manutenzione straordinaria strade	119.508,98	<p>Sono stati realizzati i seguenti interventi:</p> <ul style="list-style-type: none"> <li>• rifacimento manto strade comunali quali Via Creusa e Via Barge,</li> <li>• asfaltatura di un tratto di Via Bodoni, di un tratto di Via San Bernardino e di un tratto di strada Torrette – Malafossa;</li> <li>• interventi di sistemazione di alcune aree con destinazione a parcheggio (Via Grangia Vecchia, Via San Lorenzo, area cimitero in Frazione Cervignasco.</li> </ul>
Ripristino muro di sostegno Via Pagno – Traversa San Lazzaro	25.000,00	A seguito dell'approvazione del progetto definitivo-esecutivo, i lavori sono stati affidati il 4 maggio e si sono conclusi in data 13 agosto 2010.
Manutenzione straordinaria scuole – Manutenzione straordinaria edifici scolastici – Interventi di assistenza scolastica - Anno 2010	117.718,82	<p>In riferimento alla Scuola Media sono stati effettuati i seguenti lavori:</p> <ul style="list-style-type: none"> <li>• sostituzione delle superfici vetrate interne (€ 4.200,00)</li> <li>• sostituzione delle condotte di acqua per il servizio antincendio (€ 20.867,22)</li> <li>• messa in sicurezza di alcuni tratti del marciapiede e del manto asfaltico intorno alla scuola (€ 4.200,00)</li> <li>• adeguamento normativo alla</li> </ul>

		<p>regola tecnica di prevenzione incendi (€ 11.352,23)</p> <p>Per quanto riguarda le Scuole Elementari sono stati realizzati i seguenti interventi:</p> <ul style="list-style-type: none"> <li>• realizzazione nuove dorsali dell'impianto di riscaldamento della scuola M. Pivano (€ 18.414,37)</li> <li>• adeguamento normativo alla regola tecnica di prevenzione incendi e miglioramento sicurezza strutturale scuola F. Costa e M. Pivano (€ 52.001,32)</li> <li>• lavori di intonacatura dell'interno della scuola M. Pivano (€ 4.000,00)</li> <li>• lavori di tinteggiatura all'interno della scuola F. Costa (€ 1.668,00)</li> </ul>
Manutenzione straordinaria patrimonio comunale per adeguamento al D.Lgs. 81/2008	18.389,06	Sono stati realizzati interventi di adeguamento locali ed impianti alla normativa sulla sicurezza dei lavoratori nei luoghi di lavoro nei seguenti uffici: Protezione Civile, SUAP, Polizia Urbana, Ragioneria ed Urbanistica.
Manutenzione straordinaria immobili patrimonio comunale	110.050,22	Sono stati effettuati diversi interventi presso gli uffici giudiziari: sostituzione attrezzature non funzionanti dell'impianto di rilevazione fumo, opere murarie e lavori di impermeabilizzazione del tetto piano delle autorimesse, realizzazione pareti divisorie e reversibili (€ 47.386,80). Si è provveduto alla rifunionalizzazione dei locali di palazzo Italia destinati al Settore Servizi alla Persona, sono stati eseguiti lavori di manutenzione

		dell'impianto ascensore presso il Palazzo Comunale oltre ad altri piccoli interventi presso l'ex Convento San Giovanni ed in un alloggio in Via della Chiesa (€ 38.632,00).
Manutenzione straordinaria patrimonio ex orfanotrofio	85.500,00	Presso l'ex Convento dell'Annunziata sono stati rifatti parte dei tetti della parte bassa del fabbricato, alcuni lavori di stonacatura dell'intonaco degradato e si è proceduto all'automazione dei portoni presso la Scuola A.P.M. (€ 28.384,41). Sono stati altresì effettuati interventi di tinteggiatura presso il Palazzo del Gallo (€ 7.200,00) oltre ad alcuni interventi urgenti presso l'ex Mulino Feyles in affitto all'ASL (€ 23.632,08).
Sistemazione incrocio Via Sant'Agostino - Via Monviso	59.000,00	E' stata realizzata la rotonda all'incrocio tra le Vie Monviso e Sant'Agostino.
Manutenzione straordinaria strutture sportive	8.962,06	Si è proceduto al ripristino della canalizzazione del trattamento aria e alla manutenzione dell'impianto idrico per perdita d'acqua presso la piscina comunale.
Manutenzione straordinaria verde pubblico	59.082,00	E' stata realizzata e potenziata l'illuminazione del giardino di Corso Piemonte, del viale di ingresso alle scuole Dalla Chiesa e Alessi e del giardino della Rosa Bianca. In Corso Piemonte si è proceduto altresì al rifacimento del viale alberato e alla sostituzione dei cordoli delle aree verdi.

- Risultano avviati ed in corso di esecuzione i seguenti interventi:

<b>INTERVENTO</b>	<b>IMPORTO EURO</b>	<b>STATO ATTUALE</b>
Realizzazione Casa Museo di Silvio Pellico	150.000,00	<p>L'intervento è finanziato per € 60.000,00 con il contributo regionale ottenuto sul Bando per gli interventi a sostegno del recupero, del restauro e dell'allestimento dei musei e del patrimonio culturale del Piemonte, in vista delle celebrazioni per il centocinquantenario dell'Unità d'Italia.</p> <p>Sono stati eseguiti i lavori propedeutici all'allestimento quali: modifiche impiantistiche, demolizione di tramezzi, asportazione di rivestimenti, restauro arredi ecc...</p> <p>Contestualmente è stata affidata la digitalizzazione integrale di tutti i manoscritti pellichiani conservati alla Biblioteca Civica e di alcune stampe più rare.</p>
Allestimento pinacoteca Matteo Olivero presso l'Antico Palazzo Comunale	100000	<p>Condizione preliminare e indispensabile all'allestimento della collezione dei dipinti e dei disegni del pittore Matteo Olivero è la realizzazione di una campagna fotografica a colori e di digitalizzazione dei materiali che affianchi le fotografie in bianco e nero e già parzialmente realizzate negli anni precedenti.</p> <p>A tal fine sono stati affidati i suddetti lavori nel mese di aprile.</p> <p>Gli interventi vengono realizzati con il contributo della Fondazione Cassa di Risparmio di Cuneo.</p>
Sistemazione Museo Casa Cavassa	85.000,00	<p>A seguito del recupero strutturale dell'edificio di Casa Cavassa si sta procedendo per lotti singoli al restauro di decorazioni pittoriche ed arredi al fine di poter procedere all'allestimento delle singole sale.</p> <p>Gli interventi vengono realizzati con</p>

		il contributo della Fondazione Cassa di Risparmio di Saluzzo.
Interventi di moderazione del traffico	80.000,00	Causa la vastità e la complessità dell'intervento il piano di moderazione del traffico viene realizzato a stralci. In data 21 ottobre sono iniziati i lavori nell'ambito residenziale del, Borgo di Maria Ausiliatrice.

- Risulta in corso di aggiudicazione un solo intervento:

<b>INTERVENTO</b>	<b>IMPORTO EURO</b>	<b>STATO ATTUALE</b>
Insonorizzazione edificio mercato bestiame per raealizzazine sala polivaelnte	135.000,00	Sono stati approvati dalla Giunta Comunale il progetto preliminare, in data 28 aprile, e quello definitivo-esecutivo, in data 9 agosto 2010.

- Risultano in corso di progettazione n. 3 interventi:

<b>INTERVENTO</b>	<b>IMPORTO EURO</b>	<b>STATO ATTUALE</b>
Sistemazione Via Griselda	120.000,00	Sono stati approvati il progetto preliminare e quello definitivo.
Sostituzione serramenti Scuole Medie 2° lotto	200.000,00	Sono stati approvati il progetto preliminare e quello definitivo-esecutivo ai fini della richiesta di contributo regionale ottenuto.
Ampliamento Caserma dei Carabinieri	1.000.000,00	Risulta approvato il progetto preliminare. Nel mese di maggio è stato affidato l'incarico professionale esterno per la progettazione definitiva-esecutiva.

Nel corso del 2010 il settore Patrimonio e Governo del Territorio – lavori pubblici si è occupato non soltanto dell'attuazione dell'Elenco annuale delle opere pubbliche ma anche della realizzazione di ulteriori interventi non preventivati e precisamente:

- Realizzazione della pavimentazione antitrauma drenante presso l'area esterna dell'asilo nido;
- Fornitura e posa del servizio igienico pubblico automatizzato in Piazza Garibaldi;

- Estensione della connettività comunale alla Scuola Elementare "Francesco Costa";
- Sistemazione della copertura dei padiglioni loculi del Cimitero di Cervignasco;
- Lavori di manutenzione idraulica sul Rio Torto;
- Lavori di manutenzione straordinaria lungo il Bedale del Corso;
- Sistemazione del canile sanitario intercomunale a seguito incendio doloso;
- Attività propedeutiche all'allestimento dei musei della civiltà cavalleresca e della memoria carceraria presso la Castiglia, con predisposizione e presentazione della domanda per ottenere i previsti contributi.

Inoltre sono stati proseguiti ed ultimati i seguenti interventi previsti in elenchi di anni precedenti :

<b>INTERVENTO</b>	<b>STATO ATTUALE</b>
Ristrutturazione Cinema Teatro Politeama	I lavori sono stati aggiudicati il 18 febbraio 2010 e iniziati il 2 aprile 2010. A causa dei ritardi accumulati e di altre violazioni che non hanno consentito il rispetto dei termini contrattuali, è stata disposta nel mese di settembre la risoluzione del contratto con l'appaltatore. I lavori sono stati affidati alla seconda ditta aggiudicataria il 18 ottobre 2010.
Riqualificazione di Via Silvio Pellico	I lavori sono stati ultimati il 21 maggio 2010.
Sostituzione serramenti scuole medie - I° lotto	L'intervento è stato ultimato nel mese di agosto 2010 inoltre, sono stati eseguiti lavori per l'installazione di nuove tende in diversi locali della scuola.
Sistemazione II° lotto percorsi interni cimitero comunale	L'ultimazione dei lavori è avvenuta il 16 luglio 2010
Riuso parte dell'ex Caserma Mario Musso antistante piazza Montebello per la realizzazione della Casa delle Associazioni	Si è reso necessario completare l'intervento con ulteriori opere aggiuntive e con il miglioramento di alcuni aspetti di dettaglio. Nel mese di luglio sono stati ultimati i lavori con la sistemazione degli allacciamenti idrici e fognari.

Con la presente relazione la Giunta Comunale, adempiendo a quanto prescritto dall'art. 151 comma 6 della legge 18 agosto 2000, n. 267, illustra al Consiglio i risultati della gestione dell'esercizio 2010, desunti dal Conto Consuntivo.

*Saluzzo, 13.04.2011*

**PER LA GIUNTA COMUNALE  
IL SINDACO**

**Allemano Paolo**

-----

**IL RESPONSABILE SERVIZI FINANZIARI**

**Nari Lorella**

-----